

VII/17. zasedání Zastupitelstva městské části Brno-Líšeň
konané dne 30.6.2016

Název:

Sloučení mateřských škol

Obsah:

- důvodová zpráva + souhlas RMB
- návrh dodatku č. 1 a úplného znění zřizovací listiny MŠ Bratří Pelíšků

Návrh usnesení:

Zastupitelstvo městské části Brno-Líšeň

- slučuje s účinností od 1.9.2016 příspěvkové organizace Mateřská škola SEDMIKRÁSKA, Brno, Šimáčkova 1, IČ 49466992, a Mateřská škola POHÁDKA, Brno, Bratří Pelíšků 7, IČ 72065761, v jeden právní subjekt;
- určuje, že nástupnickou organizací je Mateřská škola POHÁDKA, Brno, Bratří Pelíšků 7, IČ 72065761, na kterou s účinností od 1.9.2016 přecházejí všechna práva a závazky zaniklé Mateřské školy SEDMIKRÁSKA, Brno, Šimáčkova 1;
- schvaluje Dodatek č. 1 a úplné znění Zřizovací listiny Mateřské školy POHÁDKA, Brno, Bratří Pelíšků 7, příspěv. org.
- pověřuje p.starostu podpisem Dodatku č. 1 a úplného znění zřizovací listiny.

Stanoviska dotčených orgánů:

- Rada městské části projednala materiál na schůzi konané dne 15.6.2016 a doporučila ZMČ sloučení mateřských škol schválit.

| Garance správnosti, zákonnosti materiálu | | | | |
|--|-------------|--------------------|---------------|----------|
| Podpisy dotčených odborů | | | | |
| sociální | organizační | rozpočtu a financí | majetkoprávní | Stavební |
| | | | 4 | |

Zpracovala: JUDr. Eva Vacková
odbor majetkoprávní

Předkládá: PhDr. Miloš Freiberg
místostarosta městské části

Důvodová zpráva :

Záměr sloučení uvedených mateřských škol v jeden subjekt byl schválen ZMČ na zasedání konaném dne 7.4.2016 a následně Radou města Brna dne 10.5.2016.

Znění usnesení bylo konzultováno s odborem školství Krajského úřadu JmK, který bude povolovat následný zápis sloučení MŠ do školského rejstříku.



V Brně dne 11. 5. 2016

V Ý P I S

Usnesení schůze Rady města Brna č. R7/064
konané dne 10. května 2016

38. Záměr sloučení příspěvkových organizací Mateřské škola SEDMIKRÁSKA, Brno, Šimáčkova 1, s Mateřskou školou POHÁDKA, Brno, Bratří Pelíšků 7 – RM7/04424

RMB souhlasí se záměrem MČ Brno-Líšeň sloučit příspěvkové organizace Mateřskou školou SEDMIKRÁSKA, Brno, Šimáčkova 1, s Mateřskou školou POHÁDKA, Brno, Bratří Pelíšků 7, v jeden právní subjekt ke dni 1. 9. 2016 s tím, že nástupnickou organizací bude Mateřská škola POHÁDKA, Brno, Bratří Pelíšků 7, p. o.

Schváleno jednomyslně 10 členy.

* * * * *

Ing. Petr Vokřál
primátor



Ing. Klára Liptáková
1. náměstkyně primátora

v.z. Richard Mrázek
náměstek primátora

Ověřovatelé:

Mgr. Martin Ander, Ph.D.
Marek Janíček



D o d a t e k č. 1

Zřizovací listiny Mateřské školy POHÁDKA, Brno, Bratří Pelíšků 7, příspěvkové organizace, schválené Zastupitelstvem městské části Brno-Líšeň na jeho V/28. zasedání dne 25.3.2010

Zřizovací listina se mění a doplňuje takto:

I.

V čl. V. Majetek se dosavadní znění odst. 1. ruší a nahrazuje se tímto textem:

1. K plnění jejího poslání a úkolů zřizovatel zapůjčuje škole do bezplatného užívání následující nemovitý majetek:

- pozemek parc.č. 3082 – zastavěná plocha, nádvoří o výměře 476 m² s budovou č.p. 1627, Bratří Pelíšku 7, která je jeho součástí
- pozemek parc.č. 3083/1 – ostatní plocha – o výměře 1195 m²

- část objektu Šimáčkova 1, č.p. 235, a to nebytové prostory nacházející se v prvním a druhém nadzemním podlaží budovy situované v levé části objektu podél dvora (při vstupu do objektu z ulice Šimáčkovy). Jednotlivé místnosti jsou číselně označeny a slovně popsány v příloze č. 1 této zřizovací listiny.
- pozemek parc. č. 1778 - ostatní plocha - o výměře 644 m²
- pozemek parc. č. 1781 - ostatní plocha - o výměře 593 m²
- části pozemku parc. č. 1779, vyznačené na snímku z mapy v příloze č. 1 zřizovací listiny – o výměře 608 m² (na severní straně pozemku) a 41 m² (na východní straně pozemku)
- část pozemku parc. č. 1780, vyznačená na snímku z mapy v příloze č. 1 zřizovací listiny – o výměře 76 m²

- vše v k.ú. Líšeň, zaps. na LV 10001 u Katastrálního úřadu pro Jihomoravský kraj, katastrální pracoviště Brno-město.

Smlouva o výpůjčce uvedeného nemovitého majetku je přílohou č. 2 této zřizovací listiny.

V čl. V. Majetek se poslední věta odst. 5. ruší a nahrazuje se tímto textem:

Nakládání s movitým majetkem se děje podle zřizovatelem vydaných Pravidel vztahu orgánů MČ k příspěvkovým organizacím, v platném znění.

V čl. VI. Hospodaření se za odst. 4. doplňuje nový odstavec 5. tohoto znění:

5. Ke dni 1.9.2016 škola přebírá veškerá práva a povinnosti k tomuto dni zaniklé Mateřské školy SEDMIKRÁSKA, Brno, Šimáčkova 1, příspěvkové organizace.

II.

1. Tento dodatek nabývá platnosti a účinnosti dnem jeho schválení Zastupitelstvem městské části Brno-Líšeň.
2. Tento dodatek byl schválen Zastupitelstvem městské části Brno-Líšeň dne 30.6.2016.

V Brně dne 30.6.2016

Mgr. Břetislav Štefan
starosta městské části
Brno-Líšeň

Příloha č. 1 - Plán budovy, snímek z mapy

PŘÍLOHA ě. 1

POPIS MÍSTNOSTÍ

- 1. PODLAŽÍ

MATEŘSKÁ ŠKOLA
SEDMIKRÁSKA
Šimáčkova 1
628 00 BRNO

1. ŠATNA DĚTÍ
2. ŠATNA PRO ZAMĚSTNANCE
3. PŘIJÍMACÍ MÍSTNOST
4. CHODBA + SCHODIŠTĚ
5. WC PRO Dospělé
6. JIDELNA
7. VÝDEJNA JÍDLA
8. SKLAD
9. ZADVERÍ

NAH. JZRA IV.

ŠIMÁČK. DVA UL.

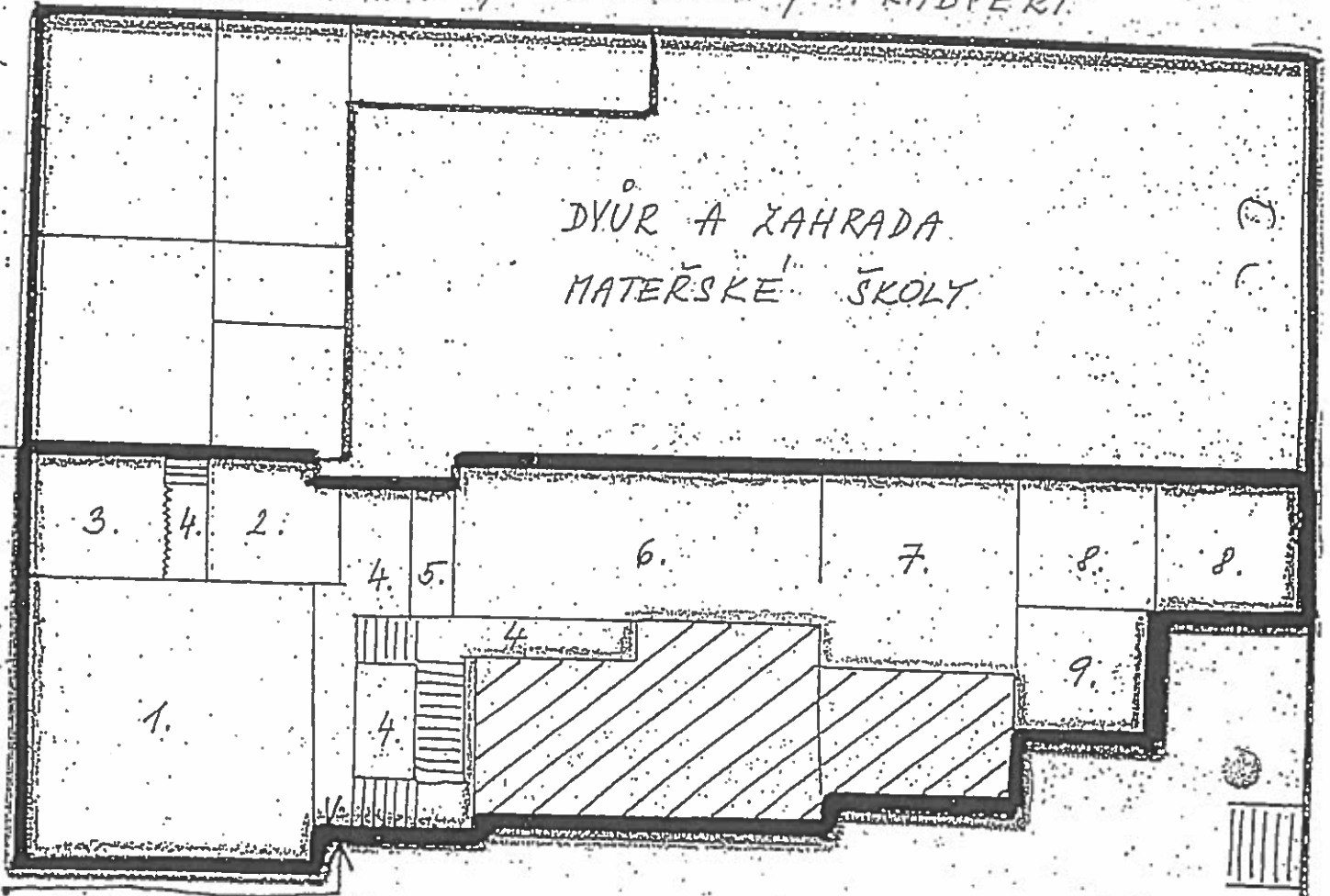

PRŮJEZD

PROSTORY KOSMETICKÉHO SALONU

POPIS MÍSTNOSTÍ:

- 2. PODLAŽÍ

MATEŘSKÁ ŠKOLA
SEDMIKRÁSKA
Šimáčkova 1
628 00 BRNO

1. TRÍDA
2. LOŽNICE
3. UMÝVÁRNA + ZÁCHODY PRO DĚTI
4. VCHOD DO PŮDNÍCH PROSTOR
5. TRÍDA
6. LOŽNICE
7. UMÝVÁRNA + ZÁCHODY PRO DĚTI
8. ŘEDITELNA
9. CHODBA
10. SCHODIŠTĚ

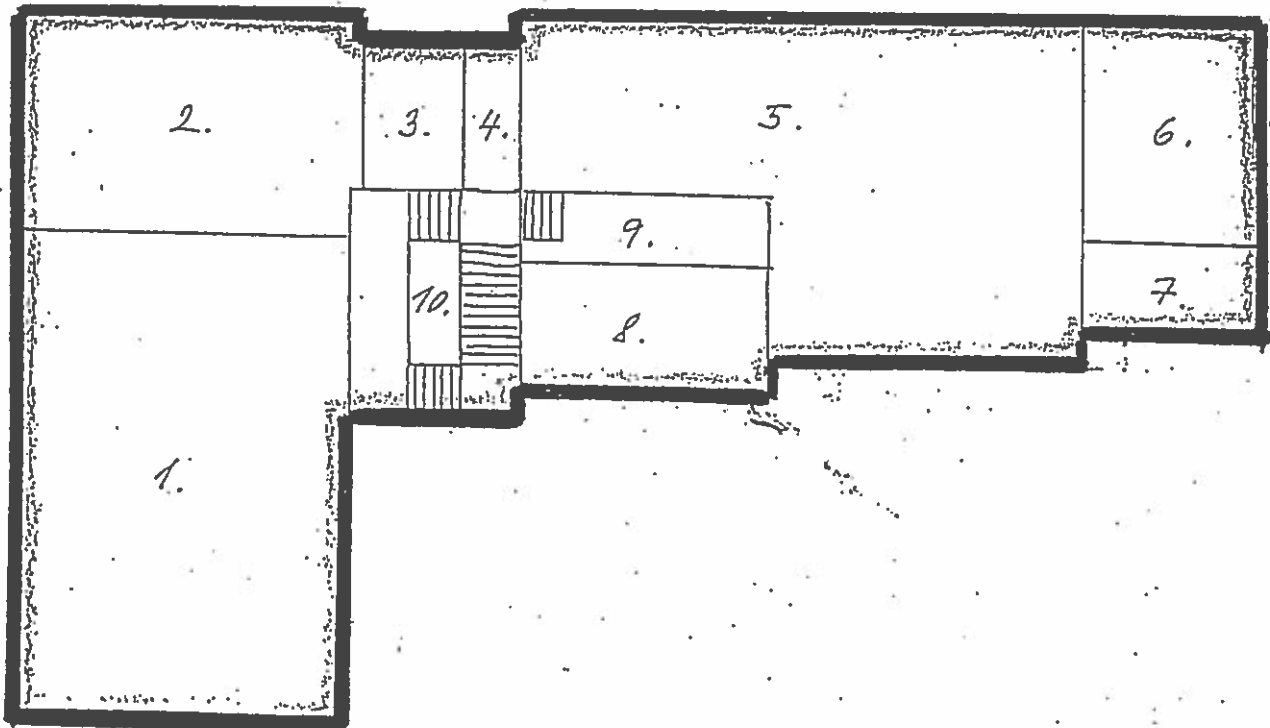

[Handwritten signature]



**ZŘIZOVACÍ LISTINA
MATEŘSKÉ ŠKOLY POHÁDKA, BRNO, BRATŘÍ PELÍŠKŮ 7,
PŘÍSPĚVKOVÉ ORGANIZACE**

schválená Zastupitelstvem městské části Brno-Líšeň na jeho V/28 zasedání dne 25.3.2010

Úplné znění

jak vyplývá ze změn provedených dodatkem č. 1 ze dne 30.6.2016.

Článek I.

Základní ustanovení

1. Název organizace zní: Mateřská škola POHÁDKA, Brno, Bratří Pelíšků 7, příspěvková organizace (dále jen škola)
2. Zřizovatel: Statutární město Brno, městská část Brno-Líšeň, okres Brno-město
3. Sídlo školy: Bratří Pelíšků 7, 628 00 Brno
4. IČ: 72065761
5. Škola je zřizována jakožto příspěvková organizace, je tedy právnickou osobou ve smyslu občanského zákoníku a při své činnosti se řídí právními předpisy.
6. Škola je zřízena dnem 1.7.2010 na dobu neurčitou.

Článek II.

Poslání školy, hlavní účel

Základním posláním školy je zabezpečení předškolní výchovy dětí ve věku zpravidla od tří do šesti let v rozsahu obecně závazných právních předpisů pro oblast předškolního vzdělávání, a dále zabezpečení stravování dětí a pracovníků školy v souladu s obecně závaznými právními předpisy.

Článek III. Předmět činnosti

1. Hlavním předmětem činnosti školy je:

- zabezpečení předškolního vzdělávání dětí ve věku zpravidla od tří do šesti let v rozsahu obecně závazných právních předpisů pro oblast předškolního vzdělávání
- zabezpečení stravování dětí a zaměstnanců školy.

2. Doplnková činnost školy:

Kromě činností, jimiž bezprostředně naplňuje účel svého zřízení, je škola oprávněna provádět další doplňkové činnosti, které souvisejí s hlavními činnostmi a nesmějí omezovat jejich kvalitu, a to zejména:

- přijímání dětí ke krátkodobému pobytu za úplatu
- uzavírání dohod o užívání svěřeného majetku statutárního města Brna za současného respektování níže uvedených omezení, popř. pronájem jiného majetku

Škola je povinna ve svém účetnictví důsledně oddělit náklady a výnosy spojené s doplňkovými činnostmi od běžného hospodaření.

Článek IV. Statutární orgán

1. Statutárním orgánem školy je ředitel, kterého jmenuje na základě výsledků konkurzního řízení a odvolává Rada města Brna.

Ředitel je odpovědný za činnost organizace.

2. Ředitel je oprávněn jednat jménem školy v souladu se zřizovací listinou a platnými právními předpisy. Za organizaci se podepisuje tak, že se čitelně uvede jeho jméno, příjmení a funkce, ke kterým ředitel připojí svůj vlastnoruční podpis a razítko školy.

V případě nepřítomnosti zastupuje ředitele jím písemně pověřený zástupce.

Článek V. Majetek

1. K plnění jejího poslání a úkolů zřizovatel zapůjčuje škole do bezplatného užívání následující nemovitý majetek:

- pozemek parc.č. 3082 – zastavěná plocha, nádvoří o výměře 476 m² s budovou č.p. 1627, Bratří Pelíšku 7, která je jeho součástí
- pozemek parc.č. 3083/1 – ostatní plocha – o výměře 1195 m²

- část objektu Šimáčkova 1, č.p. 235, a to nebytové prostory nacházející se v prvním a druhém nadzemním podlaží budovy situované v levé části objektu podél dvora (při vstupu do objektu z ulice Šimáčkovy). Jednotlivé místnosti jsou číselně označeny a slovně popsány v příloze č. 1 této zřizovací listiny.
- pozemek parc. č. 1778 - ostatní plocha - o výměře 644 m²
- pozemek parc. č. 1781 - ostatní plocha - o výměře 593 m²
- části pozemku parc. č. 1779 , vyznačené na snímku z mapy v příloze č. 1 zřizovací listiny – o výměře 608 m² (na severní straně pozemku) a 41 m² (na východní straně pozemku)
- část pozemku parc. č. 1780, vyznačená na snímku z mapy v příloze č. 1 zřizovací listiny – o výměře 76 m²

- vše v k.ú. Líšeň, zaps. na LV 10001 u Katastrálního úřadu pro Jihomoravský kraj, katastrální pracoviště Brno-město.

Smlouva o výpůjčce uvedeného nemovitého majetku je přílohou č. 2 této zřizovací listiny.

2. Zřizovatel předává do správy školy movitý majetek, který slouží jako vybavení zapůjčených objektů, a další movitý majetek dle inventurních soupisů, které jsou uloženy u zřizovatele a jsou každoročně aktualizovány k 31.12.

3. Veškerý škole zapůjčený i svěřený majetek je ve vlastnictví zřizovatele. Případné nabývání dalšího movitého majetku se děje do vlastnictví zřizovatele a okamžikem nabytí se tento nový majetek považuje za svěřený škole.

4. Nemovitý majetek ve vlastnictví zřizovatele, který užívá škola, vede v účetnictví zřizovatel.

Movitý majetek zřizovatele svěřený škole vede v účetnictví a účetně ho odepisuje škola (dle metodiky odpisování schválené zřizovatelem), která je povinna zajistit též jeho pojištění.

5. Škola řádně hospodář se zapůjčeným a svěřeným majetkem, zejména provádí jeho údržbu, běžné opravy a zabezpečuje jeho provoz. Opravy zapůjčeného a svěřeného majetku provádí škola samostatně do výše 20 tis. Kč (včetně DPH) v jednotlivém případě, potřebu ostatních

oprav (včetně havárií) oznamuje zřizovateli, který prostřednictvím Správy majetku Líšeň zajišťuje jejich provedení.

Škola je oprávněna provést samostatně i opravy v rozmezí 20 - 100 tisíc Kč (včetně DPH) v případě, že náklady na tyto opravy uhradí z vlastního rozpočtu.

Nakládání s movitým majetkem se děje podle zřizovatelem vydaných Pravidel vztahu orgánů MČ k příspěvkovým organizacím, v platném znění.

6. Zřizovatelem zapůjčené nebytové prostory a pozemky, které nevyužije plně k výkonu svých činností, je škola oprávněna nabídnout k využití jiným subjektům, přičemž svým jménem je oprávněna uzavírat pouze smlouvy o nájmu nebo výpůjčce nebytových prostor či pozemků na dobu nepřesahující 12 měsíců. Zveřejnění záměru takového pronájmu nebo výpůjčky dle zákona o obcích zabezpečuje ředitel školy. Do 15 dnů po uzavření smlouvy o nájmu nebo výpůjčce je ředitel školy povinen předat kopii uzavřené smlouvy zřizovateli, a to referátu školství ÚMČ.

Smlouvy o nájmu nebo výpůjčce nebytových prostor na dobu delší než 12 měsíců nebo na dobu neurčitou podléhají schválení zřizovatele. Zveřejnění záměru takového pronájmu nebo výpůjčky dle zákona o obcích zabezpečuje zřizovatel.

Jiné dispozice s nemovitým majetkem je oprávněn provádět pouze zřizovatel.

7. Rovněž zřizovatelem svěřené movité věci, které plně nevyužije k výkonu svých činností, je škola oprávněna nabídnout k využití jiným subjektům, a to maximálně na dobu nepřesahující 12 měsíců na základě svým jménem uzavíraných smluvních vztahů.

8. Škola je oprávněna užívat i jiný majetek než majetek zřizovatele, a to na základě svým jménem uzavíraných smluvních vztahů.

9. Škola zastupuje Statutární město Brno, městskou část Líšeň před orgány státní správy ve správních řízeních týkajících se zřizovatelem zapůjčeného a svěřeného majetku za předpokladu souhlasného stanoviska zřizovatele ke konkrétním záměrům školy. Škola je oprávněna nechat se v těchto řízeních zastupovat na základě plné moci zvoleným zástupcem.

Článek VI.

Hospodaření

1. Náklady na činnost a provoz školy jsou kryty příspěvkem zřizovatele, příjmy z vlastní činnosti a dalšími doplňkovými příjmy.

Příjmy ze smluv o pronájmu svěřeného majetku na dobu nepřesahující 12 měsíců (u věcí nemovitých i movitých) jsou příjmem školy.

Příjmy z ostatních dispozic s majetkem zřizovatele jsou příjmem zřizovatele.

2. Škola hospodaří s užívaným majetkem podle obecně závazných právních předpisů a pokynů zřizovatele.
3. Škola v případě potřeby sdružuje prostředky s jinými partnery a vstupuje do širších účelových právních a ekonomických vztahů s jinými subjekty podle právních předpisů.
4. Za hospodaření školy zodpovídá její ředitel.
5. Ke dni 1.9.2016 škola přebírá veškerá práva a povinnosti k tomuto dni zaniklé Mateřské školy SEDMIKRÁSKA, Brno, Šimáčkova 1, příspěvkové organizace.

Článek VII.
Závěrečná ustanovení

Úplné znění této zřizovací listiny bylo schváleno Zastupitelstvem městské části Brno-Líšeň dne 30.6.2016.

V Brně dne 30.6.2016

Mgr. Břetislav Štefan
starosta městské části
Brno-Líšeň

Příloha č. 1 - Plán budovy, snímek z mapy

Příloha č. 2 - Smlouva o výpůjčce nemovitého majetku

PŘÍLOHA Ě. 1

POPIS MÍSTNOSTÍ
- 1. PODLAŽÍ

MATEŘSKÁ ŠKOLA
SEDMIKRÁSKA
Šimáčkova 1
628 00 BRNO

1. ŠATNA DĚTÍ
2. ŠATNA PRO ZAMĚSTNANCE
3. PŘIJÍMACÍ MÍSTNOST
4. CHODBA + SCHODIŠTĚ
5. WC PRO DOSPĚLÉ
6. JÍDELNA
7. VÝDEJNA JÍDLA
8. SKLAD
9. ZÁDVEŘÍ

NAH. JZLA IV.

ŠIMÁČKOVA UL.

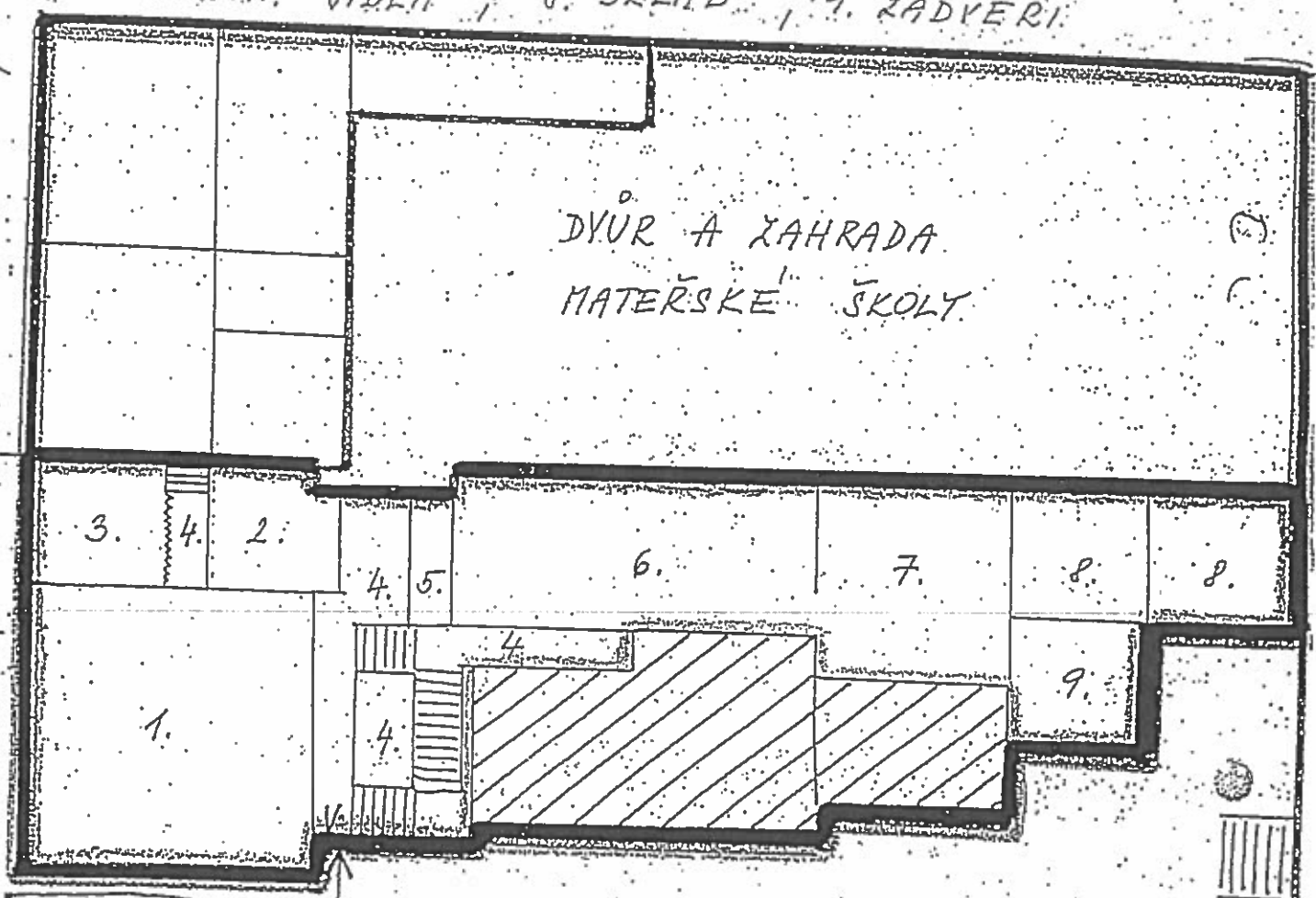

DVŮR A ZAHRADA
MATEŘSKÉ ŠKOLY

PRŮJEZD

PROSTORY KOSMETICKÉHO SALONU

POPIS MÍSTNOSTÍ:

- 2. PODLAŽÍ

MATEŘSKÁ ŠKOLA
SEDMIKRÁSKA
Šimáčkova 1.
628 00 BRNO

1. TRÍDA
2. LOŽNICE
3. UMÝVÁRNA + ZÁCHODY PRO DĚTI
4. VCHOD DO PŮDNÍCH PROSTOR
5. TRÍDA
6. LOŽNICE
7. UMÝVÁRNA + ZÁCHODY PRO DĚTI
8. ŘEDITELNA
9. CHODBA
10. SCHODIŠTĚ

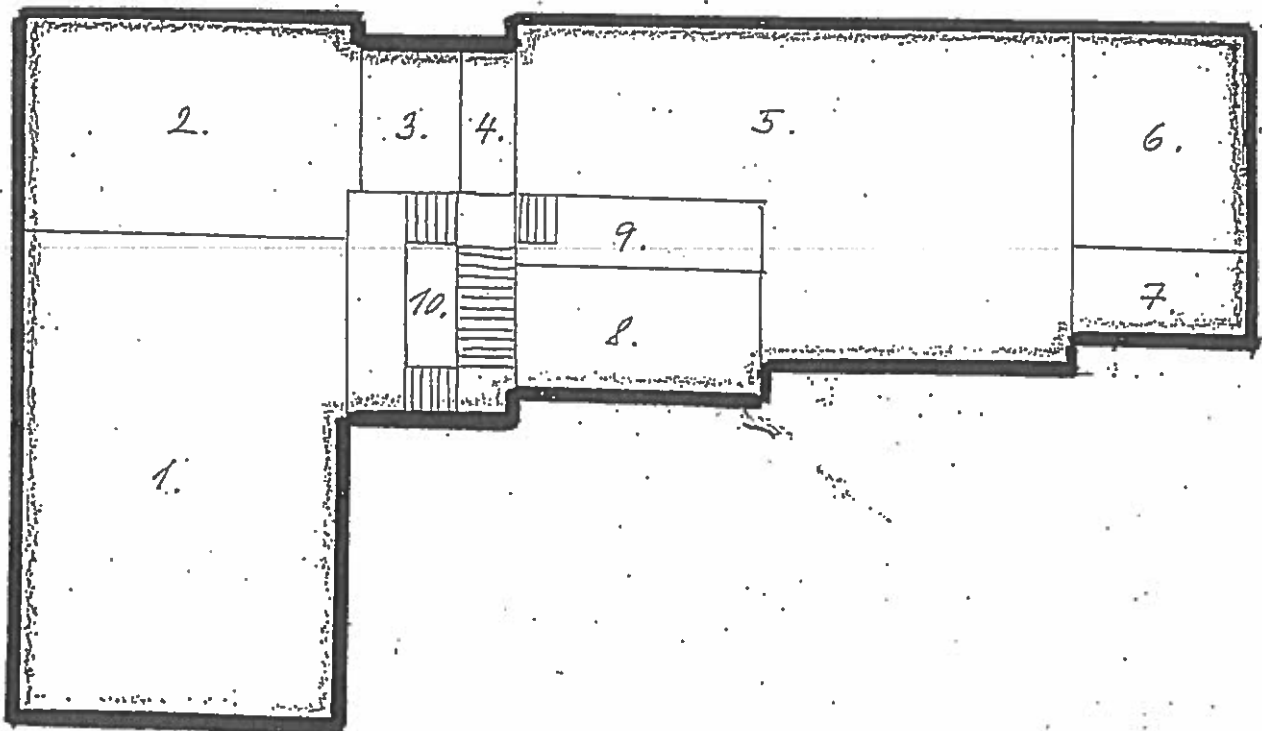

Handwritten signature

