

VI. /29. zasedání Zastupitelstva městské části Brno-Líšeň
konané dne 30.01.2014

Název materiálu

Žádost pana Ing. Karla Hladiše CSc. v zastoupení za pana JUDr. V. Muzikáře, o přehodnocení přijatého usnesení VI/23. ZMČ Brno – Líšeň k navržené směně vlastnictví části p.č. 5275 k.ú. Líšeň (majetek p. JUDr. Muzikáře) za část p.č. 5276 k.ú. Líšeň (vlastnictví statutárního města Brna) s doplacením zbytkové části pozemku v majetku statutárního města Brna.

Obsah :

- důvodová zpráva
- žádost pana JUDr. Muzikáře na tiskopise MMB
- plná moc pana Ing. K. Hladiše CSc.
- zakres navrhované směny žadatelem
- výřez grafického podkladu pro územní rezervu komunikace
- stanovisko OD MMB ze dne 24.4.2013
- stanoviska OÚPR MMB ze dne 19.2.2013 a 19.3.2013
- snímky z listu mapy + kopie platného ÚPmB
- výřez ze studie Habří, zpracované v r. 2006
- inf. výpisy z katastru nemovitostí

Návrh usnesení :

Zastupitelstvo městské části Brno-Líšeň

t r v á

na svém usnesení č. VI./23. zasedání ZMČ ze dne 25.04.2013, bodu 6/23, tj. nesouhlasí s navrženou směnou vlastnictví části p.č. 5275 v k.ú. Líšeň (vlastnictví p. JUDr. Muzikáře) za část p.č. 5276 v k.ú. Líšeň (vlastnictví statutárního města Brna), do doby projekčního zpracování zakončení místní komunikace ul. Samoty.

Stanoviska dotčených orgánů :

- stavební komise při MČ Brno – Líšeň, konaná dne 3.12.2013, *doporučuje* samosprávným orgánům *trvat* na přijatém usnesení č. 6/23 z VI./23. zasedání ZMČ Brno – Líšeň, konaném dne 25.04.2013 (souhlasí: 6, nesouhlasí: 0, zdrželi se: 0)
- VI./78. schůze Rady MČ Brno – Líšeň, konaná dne 15.01.2014, pod bodem č. 7/78 svého usnesení, *doporučuje* ZMČ Brno – Líšeň *trvat* na svém usnesení z VI./23. zasedání ZMČ ze dne 25.04.2013, bodu 6/23, tj. nesouhlasí s navrženou směnou vlastnictví části p.č. 5275 v k.ú. Líšeň (vlastnictví p.JUDr. Muzikáře) za část p.č. 5276 v k.ú. Líšeň (vlastnictví statutárního města Brna) do doby projekčního zpracování zakončení místní komunikace ul. Samoty.

garance správnosti, zákonnosti materiálu

Podpisy dotčených odborů

útvár tajemníka	sociální	organizační	rozpočtu a financí	majetkoprávní	územ. rozvoje a výstavby
					Ing. M.Konstantová <i>M.Konstantová</i>

Zpracoval :
OÚRV
Květa Hudcová
K.Hudcová

Předkládá :
za RMČ uvolněný funkcionář :
II. místostarosta : Jozef Sedláček
J.Sedláček

k č.j.2700/10741/2013/Hu

Důvodová zpráva:

Pan Ing. Karel Hladiš, CSc., na základě plné moci ze dne 28.01.2013, v zastoupení za pana JUDr. Vladimíra Muzikáře se obrací na zdejší samosprávné orgány se žádostí o přehodnocení přijatého usnesení VI/ 23. zasedání ZMČ Brno – Líšeň, konaného dne 25.04.2013, kde pod bodem č. 6/23 svého usnesení ZMČ **nesouhlasilo** s navrženou směnou vlastnictví části p.č.5275 v k.ú. Líšeň (vlastnictví pana JUDR. Muzikáře) za část pozemku p.č. 5276 v k.ú. Líšeň (vlastnictví statutárního města Brna), do doby projekčního zpracování zakončení místní komunikace ul. Samoty.

Pozemek p.č.5296 od r. 2004 užívá JUDr. Muzikář na základě nájemní smlouvy s MČ Brno – Líšeň.

V návrhu na dispozici s majetkem města je navrhována směna vlastnictví z p.p.č. 5275 přiléhající k ul. Samoty o šíři 2 m za šíři 2 m z pozemku p.č. 5276 s tím, že zbývající výměra parcely bude doplacena. Rozšíření komunikace, dle návrhu, by tedy činilo se stávající šířkou komunikace pouhých 6 m.

Majetkový odbor MMB nechal vyhotovit grafický podklad pro územní rezervu 10 m od východní vlastnické hranice p.č. 5253/1 k.ú. Líšeň (p.č. současné komunikace ul. Samoty). Grafický podklad byl vyhotoven tak, aby respektoval usnesení ZMČ Brno – Líšeň z V/11. zasedání, konaného dne 31.1.2008, které trvalo na svém původním usnesení č. 17/2 z V/2. zasedání ZMČ Brno – Líšeň ze dne 14.12.2006.

Podle stanoviska Odboru dopravy MMB současně navrhovaný rozsah směny neodpovídá požadavkům na budoucí uspořádání komunikace. OD MMB se ztotožňuje s OÚPR MMB – tj. ponecháním vyznačené části pozemku p.č. 5276 k.ú. Líšeň v majetku města Brna a získání vyznačené části p.č. 5275 k.ú. Líšeň do majetku města.

Obratiště v km 0,210, vlevo je v uvedené dokumentaci pro územní řízení umístěno na pozemku, který je ve vlastnictví soukromých osob. Pro obratiště jako součást veřejně přístupné komunikace je vhodnější umístění na pozemku ve vlastnictví statutárního města Brna, v tomto případě na sousedním pozemku p.č. 5276 k.ú. Líšeň jenž je navržen ke směně. Část tohoto pozemku ponechaná ve vlastnictví statutárního města Brna, by měla umožnit vybudování obratiště v rozsahu jeho využití vozidly svozu odpadu, hasičskými vozidly, případně vozidly pro zimní údržbu komunikace.

Ze shora uvedených důvodů doporučujeme samosprávným orgánům potvrdit, v dané věci, svá usnesení přijatá v r. 2013.

Předmět: žádost p. Muzikáře

Od: "JUDr. Marcela Rutarová" <rutarova.marcela@brno.cz>

Odesláno: 18. 11. 2013 10:18:05

Komu: "Květoslava Hudcová" <hudcova@brno-lisen.cz>

Dobrý den paní Hudcová,

ve výše uvedené věci obsahuje zápis z jednání Komise majetkové RMB pouze informaci, že komise odložila projednání materiálu.

Podle ústního sdělení paní tajemnice komise sdělil Ing. Hladiš k tomuto bodu, že zajistí nové vyjádření MČ.

Protože pan JUDr. Muzikář nepředložil žádný nový návrh, máme za to, že by Vaše MČ mohla trvat na dosavadním vyjádření.

Pokud by Ing. Hladiš nepožádal v blízké době o nové vyjádření, dejte mi prosím vědět, požádal by MO MMB.

Děkuji, pěkný den

B R N O	
JUDr. Marcela Rutarová	
právník	
Magistrát města Brna	tel: +420 542 173 097
Majetkový odbor	fax: +420 542 173 362
Oddělení právních služeb	e-mail: rutarova.marcela@brno.cz
Referát dispozic s majetkem	web: www.brno.cz
Malinový nám. 3 601 67 Brno	

HVO
Majetkový odbor

INFORMAČNÍ MĚSTO BRNO
Majetkový odbor
Datum: 30-01-2013

MAGISTRÁT MĚSTA BRNA
Majetkový odbor
Datum podání: 11-02-2013
Číslo MMB: Statutární město Brno
Magistrát města Brna

MAGISTRÁT MĚSTA BRNA
MĚSTSKÁ ČÁST
BRNO-LIŠEN
22. 11. 2013
Došlo dne: 10.12.2013
Číslo: MMB/0051923/2013
Příloha: 1

Statutární město Brno
Magistrát města Brna
Zpracovatel: 2700
MMB/0036902/2013
přílohy: 1
Ukl. znak: [redacted]

MMB/0051923/2013
listy: 1
druh: [redacted]
Doručeno: 11.02.2013

Návrh na dispozici s majetkem měst

1. Navrhovatel dispozice:

fyzická osoba:

jméno a příjmení (titul): JUDr. VLADIMÍR MUXIKÁŘ
datum narození: [redacted]
adresa - ulice, číslo: [redacted]
- obec (vč. PSČ): [redacted]
datum narození: [redacted]
telefon/fax: [redacted]
e-mail: [redacted]
podpis: [redacted]

fyzická osoba (podnikatel):

jméno a příjmení (titul):
adresa - ulice, číslo:
- obec (vč. PSČ):
datum narození:
telefon/fax:
e-mail:
podpis:
razítko:

právní osoba:

název a forma:
adresa - ulice, číslo:
- obec (vč. PSČ):
jedenatel/právní zástupce
adresa - ulice, číslo:
- obec (vč. PSČ):
IČO:
telefon/fax:
e-mail:
telefon/fax:
e-mail:
podpis:
razítko:

2. Předmět dispozice: změna

katastrální území: LIŠEN

pozemek	parcelní číslo (dle KN)	celý (m ²)	část (m ²)
	5276		
	5275		

budova číslo popisné ulice číslo orientační
s pozemkem bez pozemku

HLADÍŠ [redacted] [redacted] [redacted]

3. Návrh na využití nemovitosti:²⁾

Jsem vlastníkem pozemků p.č. 5275 a 5274, které sousedí s dotčeným pozemkem p.č. 5276, vše k.ú. Líšeň, přičemž pozemek p.č. 5276 mám dlouhodobě v nájmu, provádím pravidelně údržbu a péči o tento pozemek. Navrhuji provedení směny části mého pozemku č. 5275 (viz. vyznačení v příložené kopii katastrální mapy pod písm. b) v šířce cca 2m od hranice pozemku za pozemek p.č. 5276 (viz. část c v příložené kopii katastrální mapy), přičemž rozdíl ve výměře pozemků jsem připraven uhradit v obvyklé (tržní) ceně. Tato směna umožní v budoucnu Městu Brnu rozšíření stávající komunikace na přilehlé ulici Samoty (pozemek p.č. 5253/1) na šířku 6m.

Doplňuji, že pozemky p.č. 5276 a 5275 jsou dlouhodobě společně oploceny a mnou užívány. Vzhledem k šíři pozemku p.č. 5276 (cca 8m) jsem přesvědčen o tom, že jiné využití tohoto pozemku než jeho přičlenění k pozemku p.č. 5275 za účelem budoucí výstavby RD fakticky nepřichází v úvahu, neboť výstavba pouze na pozemku p.č. 5276 by bez mého souhlasu odporovala stavebním předpisům a není reálná.

2) např. prodej, pronájem, směna

PLNÁ MOC

Já, níže podepsaný **JUDr. Vladimír Muzikář**, r.č. [REDACTED], bytem Brno, [REDACTED] tímto zmocňuji **Ing. Karla Hladiše, CSc.** nar. [REDACTED], bytem Brno, [REDACTED] k tomu, aby v mém zastoupení činil veškeré úkony související s vyřízením odkoupení pozemku p.č. 5276, k.ú. Líšeň.

Tato plná moc se uděluje rovněž pro jednání se státními úřady a institucemi, podepisování, přebírání korespondence a veškeré další úkony ve vztahu ke státním úřadům a institucím ohledně výše uvedené nemovitosti.

V Brně dne 28. 1. 2013

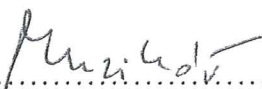
.....
JUDr. Vladimír Muzikář

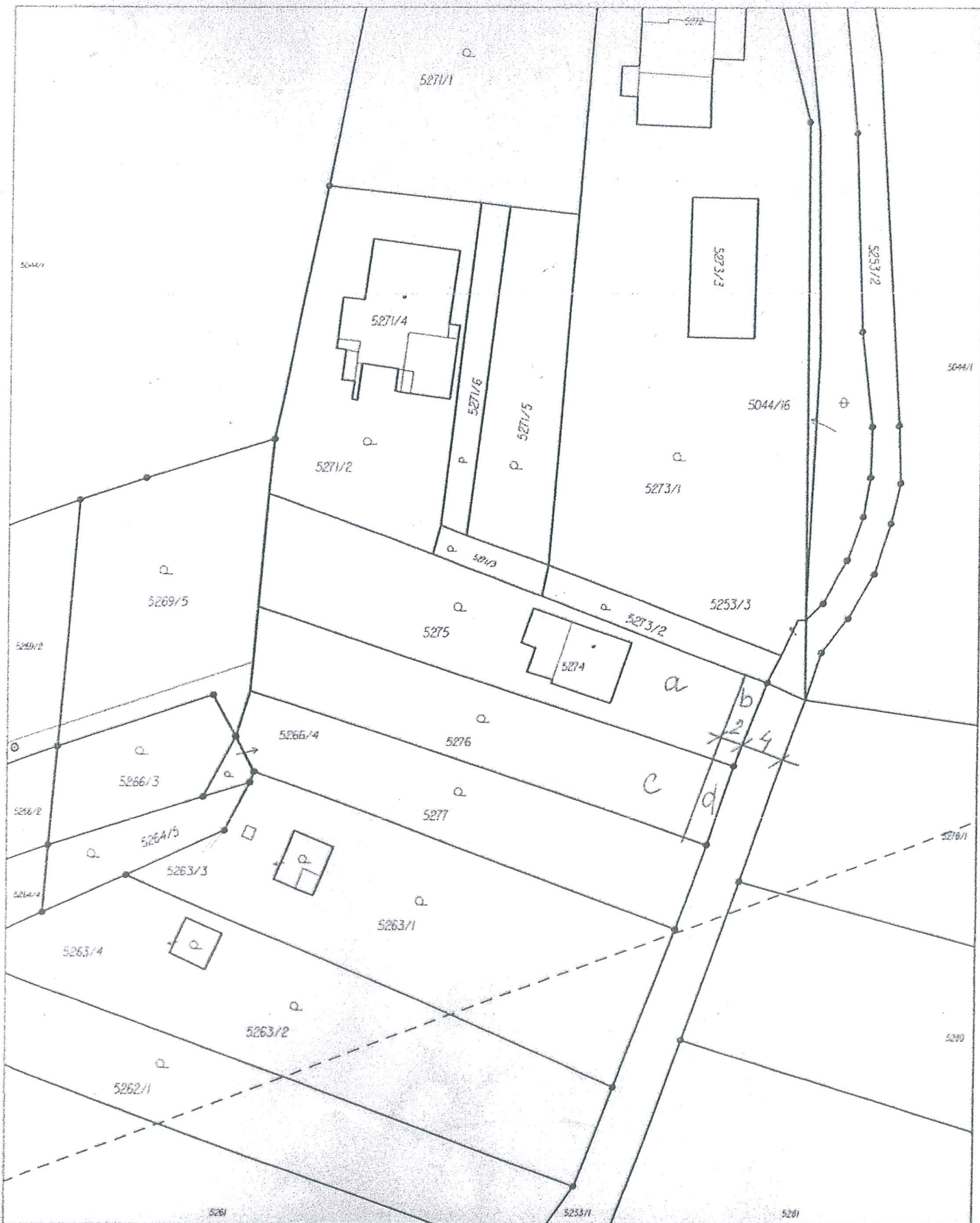

Plnou moc přijímám.

.....
Ing. Karel Hladiš, CSc.



Katastrální úřad pro Jihomoravský kraj, Katastrální pracoviště Brno-město	Okres Brno-město	Obec Brno	Podpis Číslo Razítko
Kat. území Líšeň	Mapový list a. BLANSKO 6-9/32	Měřítka platné pro rám 198 x 277 mm 1:500	
KOPIE KATASTRÁLNÍ MAPY			
Stav k 30.01.2013 14:55:02	Vytvořil Vyhотовeno dálkovým přístupem 30.01.2013 15:14:22		

LEGENDA :

	HRANICE TRVALÉHO ZÁBORU DLE ÚZEMNÍHO PLÁNU
	PLOCHY ŽIVČNÉ – Konstrukce č.1
	PLOCHY DLÁŽDĚNÉ – Konstrukce č.2

- SO 001 Příprava staveniště
- SO 101 Komunikace a terénní úpravy
- SO 102 Obratiště
- SO 420 Úpravy silnoproudých sítí
- SO 430 Veřejné osvětlení
- SO 460 Úpravy sdělovacích sítí
- SO 420 Oplocení

*KOPIE PŘÍLOHY ZE SPISU
č.j.: MMB/0078968/2012 ze dne 2.4.2012*

VYPRACOVAL	KRESLIL	KONTROLOVAL	ZP	ARGEMA SPOL.S R.O. 61700 Brno , Lužná 49 Projektová a geodetická firma TEL : 603806912 MAIL : ARGEMA@iol.CZ	
ING.L.VYCHODIL	ACAD R2000	ING. VIK	ING.L.VYCHODIL		
	HP 500 C				
Místo :	BRNO-LÍŠEŇ			Formát	6A4
KÚ :	LÍŠEŇ			Datum	12/2011
Investor :	STATUTÁRNÍ MĚSTO BRNO			Stupeň	DŮR
Akce :	ZAKONČENÍ UL. SAMOTY OD UL. JEČMÍNKOVA VČETNĚ OBRATIŠTĚ NA p.č. 5277 KÚ LÍŠEŇ Část D : Výkresy			Zak.č.	18-11
Obsah	K O O R D I N A Č N Í S I T U A C E			Arch.č.	18-11/D-02
				Měř.	1:250
				Příloha	D-02

5295/3

5271/6

5271/E

5271/3

5273/2

5295/1

5275

5276

5274

12

13

14

R130965
SR 642/NKW

11

0,2

SO 460

SO 102

SO 101

KT 0.21474

TK 0.22492

KT 0.23391

R=30m

5280

SO 101
POLOVEGETAČNÍ TVÁRNICE

1:250

1/0
MAGISTRÁT MĚSTA BRNA
ODBOR DOPRAVY

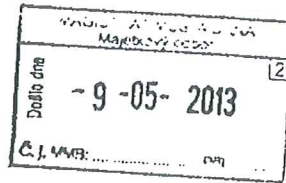

Statutární město Brno
Magistrát města Brna

MMB/0165523/2013

listy: 1 přílohy



mmb1es4d7e79e0 Doručeno: 09.05.2013

VÁŠ DOPIS ČJ.: MMB/117419/2013
ZE DNE: 2013-04-03
NAŠE ČJ.: MMB/0149205/2013
SPIS. ZN.: -

Vážený pan
Ing. Pavel Sršeň, Ph.D.
vedoucí Majetkového odboru
zde

VYŘIZUJE: Ing. Pavel Krejčí
TEL.: 542 174 588
FAX: 542 174 211
E-MAIL: krejci.pavel@brno.cz

DATUM: 2013-04-24
POČET LISTŮ: 001

Vyjádření ke směně pozemků p.č. 5275, 5276, vše k.ú. Líšeň

Vážený pane inženýre,

požádal jste Odbor dopravy MMB o vyjádření k návrhu směny uvedených pozemků a o sdělení, jakého charakteru je stávající ulice Samoty.

Ulice Samoty je od křižovatky s ulicí Slavomírova evidována jako účelová komunikace. Komunikace je ukončena slepě, dále pokračuje jen neevidovaná účelová komunikace – lesní cesta.

Návrh prostorového uspořádání ulice Samoty byl řešen v dokumentaci pro územní řízení „Zakončení ul. Samoty od ul. Ječmínkova včetně obratiště na p.č. 5277 k.ú. Líšeň“, zpracované firmou Argema spol. s r.o., Brno v roce 2011. Projektová dokumentace zpřesňovala technické řešení uvedené v územně plánovacím podkladu „Urbanistická studie – Habří 2“, atelier ERA, Brno, červenec 2006.

Navrhovaný rozsah směny neodpovídá požadavkům na budoucí uspořádání komunikace navrženým v uvedené dokumentaci pro územní řízení. Ztotožňujeme se s požadavkem uvedeným ve vyjádření OÚPR MMB ze dne 19.2.2013, č.j. MMB/0059236/2013/Mak na ponechání vyznačené části pozemku p.č. 5276 v k.ú. Líšeň v majetku statutárního města Brna a na získání vyznačené části pozemku p.č. 5275 v k.ú. Líšeň do majetku města. Obratiště v km 0,210, vlevo je v uvedené dokumentaci pro územní řízení umístěno na pozemku, který je v současné době ve vlastnictví soukromých osob. Pro obratiště jako součást veřejně přístupné komunikace je vhodnější umístění na pozemku ve vlastnictví statutárního města Brna, v tomto případě na sousedním pozemku p.č. 5276, k.ú. Líšeň, jenž je navržen ke směně. Část tohoto pozemku, ponechaná ve vlastnictví statutárního města Brna, by měla umožnit vybudování obratiště v rozsahu jeho využití vozidly svozu odpadu, hasičskými vozidly, případně vozidly zimní údržby komunikace.

Z hlediska koncepce dopravy nedoporučujeme provést navrhovanou směnu pozemků.

S pozdravem

Ing. Vladimír Bielko
vedoucí odboru

Na vědomí

OD – oddělení koncepce dopravy, spis: organizační složky

1/3
MAGISTRÁT MĚSTA BRNA
ODBOR ÚZEMNÍHO PLÁNOVÁNÍ A ROZVOJE

MAGISTRÁT MĚSTA BRNA	
Majetkový odbor	
časlo dne	25-02-2013
č. j. v MB:	PFL:

Statutární město Brno
Magistrát města Brna

MMB/0059236/2013/01

listy: 1
druh: přílohy:



mmb1es4d7ce570 Doručeno: 25.02.2013

VÁŠ DOPIS ZN.: MMB/53343/2013
ZE DNE: 2013-02-12
NAŠE ČJ.: MMB/0059236/2013/Mak
SPIS. ZN.: 4100/OÚPR/MMB/0053343/2013

Magistrát
Majetkový odbor
Ing. Ilona Frýzová
- zde -

VYŘIZUJE: Ing. arch. Jitka Makovská
TEL.: 542 174 233
FAX: 542 174 425
E-MAIL: makovska.jitka@brno.cz

DATUM: 2013-02-19
POČET LISTŮ: 1

Vyjádření z hlediska územně plánovacího ke směně částí pozemků p.č. 5275, 5276 v k.ú. Líšeň

Vážená paní inženýrko,

požádala jste Odbor územního plánování a rozvoje MMB o vyjádření z hlediska územně plánovacího ke směně částí pozemků p.č. 5275, 5276 v k.ú. Líšeň.

Dle Územního plánu města Brna jsou pozemky součástí **návrhové funkční plochy bydlení čistého (BC)**.

Z Regulativů ÚPmB pro uspořádání území (tvořících Přílohu č. 1 obecně závazné vyhlášky statutárního města Brna č. 2/2004 o závazných částech ÚPmB, v platném znění) a z výkresů ÚPmB vyplývají následující podmínky využití předmětného území:

Funkční regulace vyplývající z územně plánovací dokumentace ÚPmB:

Plochy čistého bydlení (BC) slouží bydlení (podíl hrubé podlažní plochy bydlení je větší než 80 %). Přípustné jsou stavby pro bydlení (včetně domů s pečovatelskou službou) a jako jejich součást (pokud 80 % hrubé podlažní plochy objektu bude sloužit bydlení) také obchody a nerušící provozovny služeb sloužící denním potřebám obyvatel předmětného území, jednotlivá zařízení administrativy.

Za **plochu návrhovou** se považuje dílčí část území, ve které se předpokládá změna účelu nebo intenzity využití.

Pro uvedené pozemky je zpracován podrobnější územně plánovací podklad pro rozšíření ulice Samoty s názvem „Zakončení ul. Samoty od ul. Ječmínkova včetně obratiště na p.č. 5277 k.ú. Líšeň“. Dle tohoto podkladu je nutné ponechat pro výhledovou úpravu komunikace v ulici Samoty koridor vyznačený hranicí záboru (ad. příloha).

Z hlediska územně plánovacího je nutné ponechat v majetku statutárního města Brna vyznačenou část pozemku p.č. 5276 v k.ú. Líšeň a získat do majetku města vyznačenou část pozemku p.č. 5275 v k.ú. Líšeň.

K Vašemu dotazu o samostatné zastavitelnosti pozemku p.č. 5276 k.ú. Líšeň sdělujeme, že pozemek je samostatně zastavitelný. K vydání podrobných podmínek zástavby je příslušný dle § 21 odst. 1 písm. b) stavebního zákona č. 183/2006 Sb., v platném znění stavební úřad v rámci územně plánovací informace o podmínkách vydání územního rozhodnutí.

S pozdravem

MAGISTRÁT MĚSTA BRNA
Odbor územního plánování a rozvoje
Keuniceva 67
601 87 BRNO
-002-

Mgr. Ing. Kateřina Leopoldová
Mgr. Ing. Kateřina Leopoldová
vedoucí odboru

Příloha

- Kopie ÚPmB
- Kopie ÚPP „Zakončení ul. Samoty od ul. Ječmínkova včetně obratiště na p.č. 5277 k.ú. Líšeň“

Na vědomí

- OÚPR – sektor, - spis – Samoty.

MAGISTRÁT MĚSTA BRNA
ODBOR ÚZEMNÍHO PLÁNOVÁNÍ A ROZVOJE

MAGISTRÁT MĚSTA BRNA
Městský úřad
27-03-2013
Druh
MVB

Statutární město Brno
Magistrát města Brna

MMB/0088814/2013/01

listy 1 přílohy
druh



mmb1es4d7d922f Doručeno: 27.03.2013

VÁŠ DOPIS ZN.: MMB/0084091/2013
ZE DNE: 2013-03-07
NAŠE ČJ.: MMB/0088814/2013/Mak
SPIS. ZN.: 4100/OÚPR/MMB/0084091/2013

Magistrát města Brna

Majetkový odbor

Ing. Ilona Frýzová

- zde -

VYŘIZUJE: Ing. arch. Jitka Makovská
TEL.: 542 174 233
FAX: 542 174 425
E-MAIL: makovska.jitka@brno.cz

DATUM: 2013-03-19
POČET LISTŮ: 1

Vyjádření z hlediska územně plánovacího k zastavitelnosti pozemku p.č. 5276 v k.ú. Líšeň

Vážená paní inženýrko,

požádala jste Odbor územního plánování a rozvoje MMB o vyjádření z hlediska územně plánovacího k zastavitelnosti pozemku p.č. 5276 v k.ú. Líšeň.

Dle Územního plánu města Brna je pozemek součástí **návrhové funkční plochy bydlení čistého (BC)**.

Z Regulativů ÚPmB pro uspořádání území (tvořících Přílohu č. 1 obecně závazné vyhlášky statutárního města Brna č. 2/2004 o závazných částech ÚPmB, v platném znění) a z výkresů ÚPmB vyplývají následující podmínky využití předmětného území:

Funkční regulace vyplývající z územně plánovací dokumentace ÚPmB:

Plochy čistého bydlení (BC) slouží bydlení (podíl hrubé podlažní plochy bydlení je větší než 80 %). Přípustné jsou stavby pro bydlení (včetně domů s pečovatelskou službou) a jako jejich součást (pokud 80 % hrubé podlažní plochy objektu bude sloužit bydlení) také obchody a nerušící provozovny služeb sloužící denním potřebám obyvatel předmětného území, jednotlivá zařízení administrativy.

Za **plochu návrhovou** se považuje dílčí část území, ve které se předpokládá změna účelu nebo intenzity využití.

Pro uvedenou lokalitu je zpracován územně plánovací podklad (ÚPP) „Urbanistická studie Habří 2“, který navrhuje pozemek p.č. 5276 v k.ú. Líšeň k umístění stavby současně s pozemky p.č. 5274 a 5275 v k.ú. Líšeň (ad. příloha). Dle uvedeného ÚPP není pozemek samostatně zastavitelný. K vydání podrobných podmínek zástavby je příslušný dle § 21 odst. 1 písm. b) stavebního zákona č. 183/2006 Sb., v platném znění stavební úřad v rámci územně plánovací informace o podmínkách vydání územního rozhodnutí.

(K uvedené věci jsme se vyjádřili dopisem č.j. MMB/0059236/2013/Mak ze dne 19.2.2013, kde jsme chybně označili pozemek p.č. 5276 v k.ú. Líšeň jako samostatně zastavitelný, za tuto chybu se omlouváme).

S pozdravem

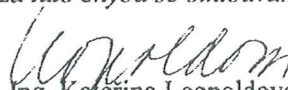

Mgr. Ing. Kateřina Leopoldová
vedoucí odboru

Příloha

- 2 x Kopie (ÚPP) „Urbanistická studie Habří 2“

Na vědomí

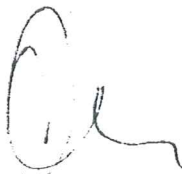
- OÚPR – sektor,
- spis – Samoty.



Tisk Mapy

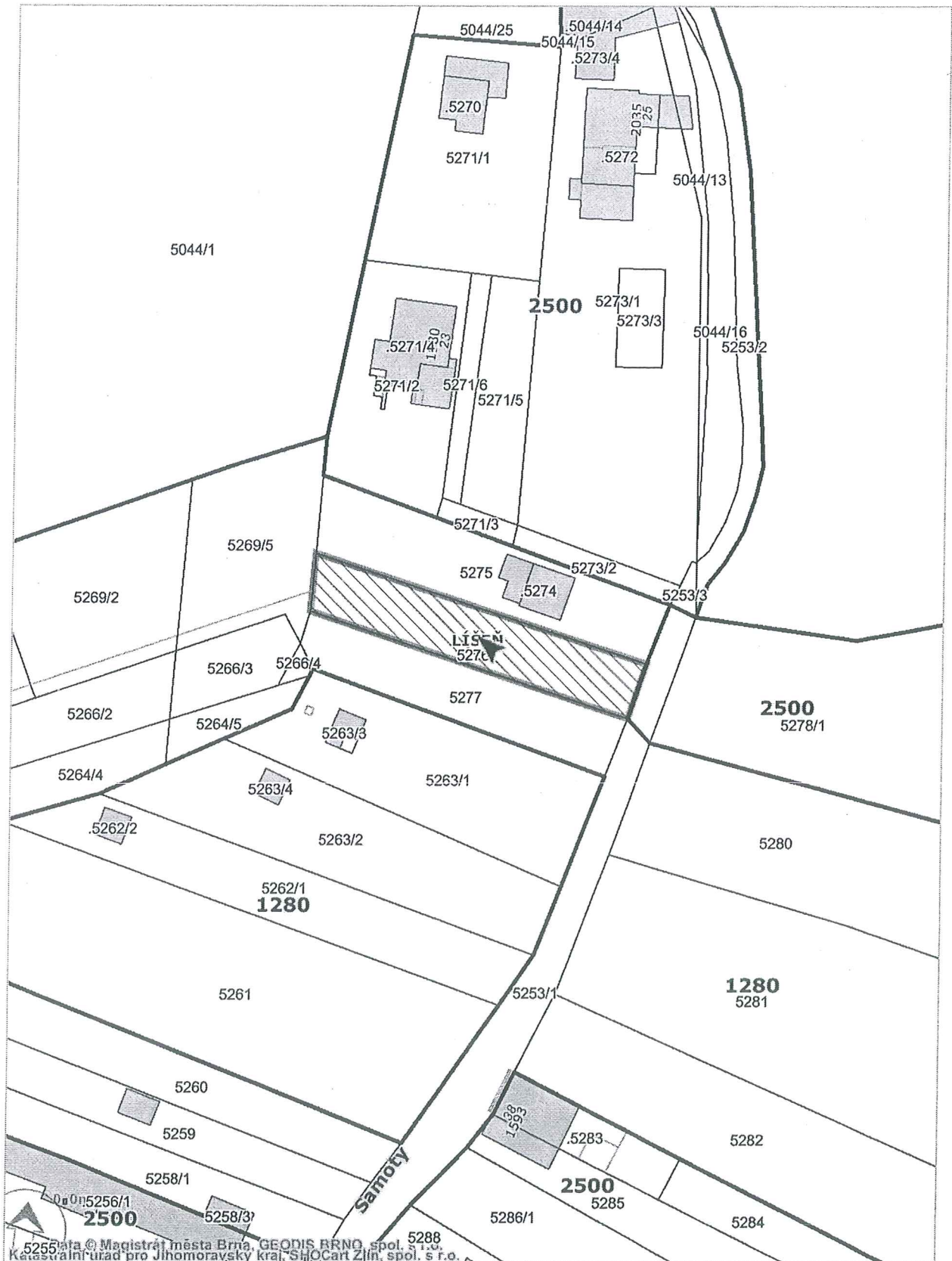

1:796

Územní plán

B | R | N | O

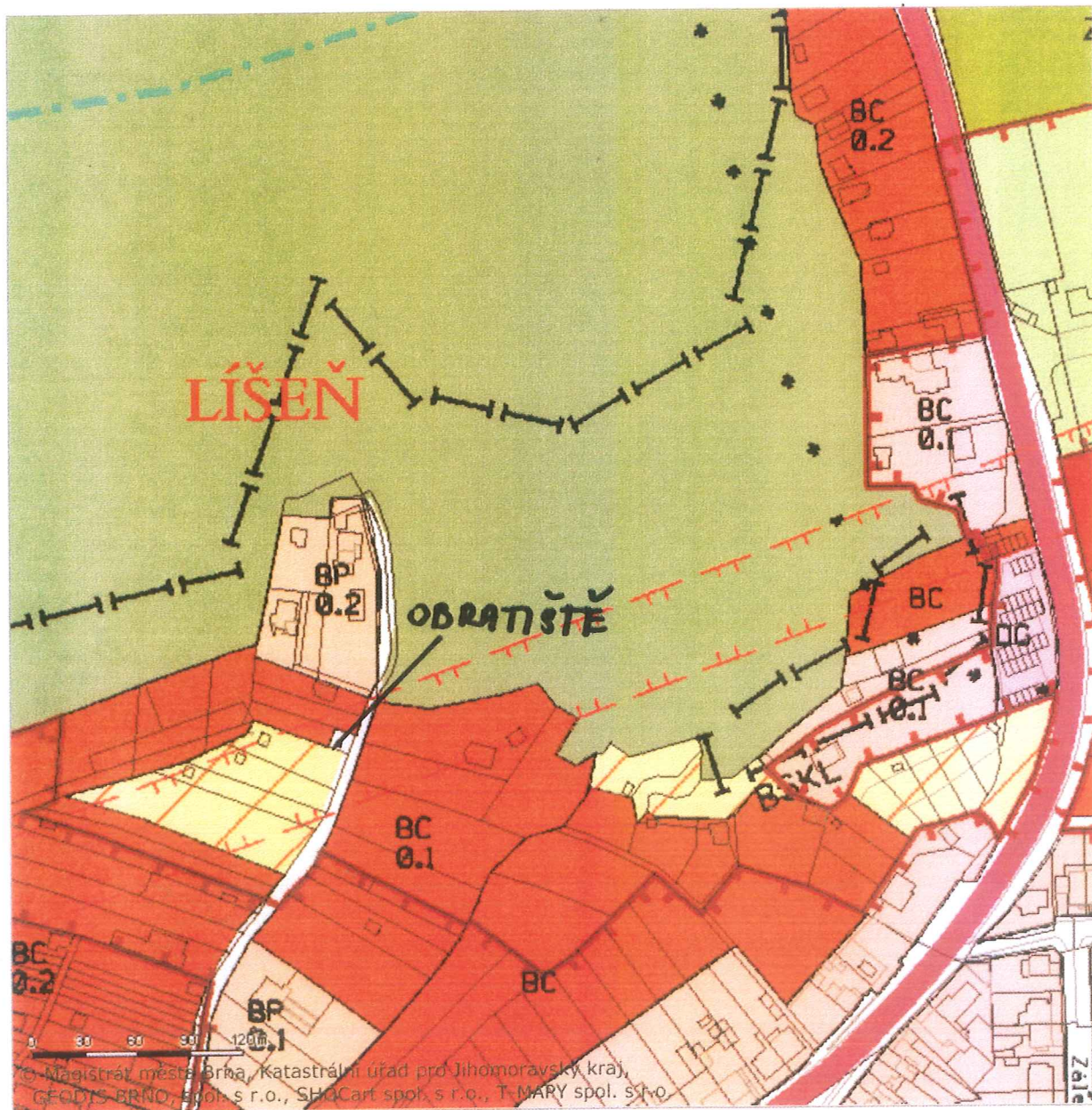

© Magistrát města Brna, katastrální úřad pro Jihomoravský kraj,
GEODIS BRNO, spol. s r.o., SHOCart spol. s r.o., T-MARY spol. s r.o.

VÝREZ STUDIE „HABŘI“
z r. 2006

