

VII. / 38. zasedání Zastupitelstva městské části Brno-Líšeň  
konané dne 23. srpna 2018

**Název:**  
**Žádost Tělocvičné jednoty Sokol Brno-Líšeň o poskytnutí investiční dotace typu B z rozpočtu MČ Brno-Líšeň**

**Obsah :**

- Důvodová zpráva
- Žádost Tělocvičné jednoty Sokol Brno-Líšeň
- Smlouva o poskytnutí dotace

**Návrh usnesení:**

Zastupitelstvo městské části Brno – Líšeň

a) souhlasí s poskytnutím investiční dotace typu B z rozpočtu MČ Brno-Líšeň ve výši 180.000,- Kč žadateli Tělocvičná jednota Sokol Brno-Líšeň, IČ: 44993340, se sídlem Belcrediho 1317/27, 628 00 Brno za účelem krytí nákladů spojených s realizací projektu: „Dokončení modernizace sokolského cvičiště na multifunkční hřiště s umělým povrchem (3. etapa)“

schvaluje smlouvu o poskytnutí finanční dotace z rozpočtu MČ Brno-Líšeň

pověřuje p. starostu podpisem smlouvy

ukládá odboru rozpočtu a financí vypracovat rozpočtové opatření

a) nesouhlasí s poskytnutím investiční dotace typu B z rozpočtu MČ Brno-Líšeň ve výši 180.000,- Kč žadateli Tělocvičná jednota Sokol Brno-Líšeň, IČ: 44993340, se sídlem Belcrediho 1317/27, 628 00 Brno za účelem krytí nákladů spojených s realizací projektu: „Dokončení modernizace sokolského cvičiště na multifunkční hřiště s umělým povrchem (3. etapa)“, a to z důvodu .....

**Stanoviska dotčených orgánů:**

- Rada městské části Brno-Líšeň projedná daný materiál na své 84. schůzi dne 15. srpna 2018 a její usnesení bude sděleno na zasedání ZMČ Brno-Líšeň ústně.
- Sportovní komise žádost projednala na svém jednání 19.06.2018 a doporučila s poskytnutím dotace souhlasit.
- Finanční prostředky budou, v případě schválení dotace, uvolněny z rozpočtu městské části po provedení rozpočtového opatření.

garance správnosti, zákonnosti materiálu

**Podpisy dotčených odborů**

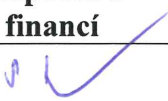
útvár tajemníka	sociální	organizační	rozpočtu a financí	majetkoprávní	územ. rozvoje a výstavby
					

Zpracoval:  
Odbor rozpočtu a financí  
Magdalena Mikšátková



Předkládá:   
za RMČ uvolněný funkcionář:  
Starosta: Mgr. Břetislav Štefan

### **Důvodová zpráva:**

Odboru rozpočtu a financí Úřadu městské části města Brna, Brno-Líšeň byla dne 7. června 2018 doručena žádost Tělocvičné jednoty Sokol Brno-Líšeň, IČ: 44993340, se sídlem Belcrediho 1317/27, 628 00 Brno, zastoupené starostou p. Karlem Kašparem o poskytnutí finanční dotace typu B z rozpočtu MČ Brno-Líšeň ve výši 180.000,- Kč za účelem krytí nákladů spojených s realizací projektu: „Dokončení modernizace sokolského cvičiště na multifunkční hřiště s umělým povrchem (3. etapa)“.

Žádost o poskytnutí dotace typu B je podávána z důvodu, že vzhledem k nedostatku finančních prostředků se neustále oddaluje termín dokončení hřiště a současně se zvyšují celkové náklady.

# Žádost o poskytnutí individuální dotace z rozpočtu

**MČ Brno-Líšeň** (v oblasti dle čl. II odst. 5 pravidel) **MĚSTSKÁ ČÁST BRNO-LÍŠEŇ**

bude doplněno po podání žádosti

Číslo dopor.:

Zpracovatel:

2500

Ukl. znak:

Podaná dne: \_\_\_\_\_

Evidenční číslo: \_\_\_\_\_

Dotace číslo: \_\_\_\_\_

Č.j.: \_\_\_\_\_

Příloha: \_\_\_\_\_

-7. 06. 2018

7015/2018

## 1. Údaje o žadateli:

**Právnícká osoba** – přesný název právnické osoby, včetně dodatků

*Tělocvičná jednota Sokol Brno-Líšeň*

**Fyzická osoba** – jméno, příjmení, titul

**Adresa sídla žadatele:** *Belcrediho 27, Brno, PSČ: 628 00*

**Právní forma:** *pobočný spolek*

**IČ žadatele:** *44993340*

**Registrováno u koho:** *Městský soud v Praze*

**Číslo a datum registrace:** *spisová značka L27971, registrace od 1.1.2014*

**Osoby zastupující právnickou osobu s uvedením právního důvodu zastoupení:** *0*

**Osoby s podílem v této právnické osobě:** *0*

**Osoby, v nichž má žadatel přímý podíl, výše tohoto podílu:** *0*

**Telefon:** *515 547 539*

**Fax:** *0*

**E-mail:** *0*

**Název a adresa peněžního ústavu žadatele:**

*Equabank a.s., pobočka Brno, Galerie Vaňkovka, Ve Vaňkovce 1, 602 00, Brno*

**Bankovní spojení:** *1021519033/6100*

**Požadovaná částka:** **180 000Kč**

## 2. Účel, základní údaje o projektu (akci), na který má být dotace použita

Podrobný popis projektu nebo propagační materiály organizace mohou být přílohou žádosti

**Název projektu (akce):**

**Dokončení modernizace sokolského cvičiště na multifunkční hřiště s umělým povrchem. ( 3.etapa )**

Cíle projektu a zdůvodnění potřeby (přínosu) projektu pro MČ – Líšeň a její obyvatele:

**Zkvalitnění sportovní, společenské a kulturní činnosti, součást prevence sociálně patologických jevů dětí a mládeže a pokračující konstruktivní spolupráce mezi dalšími veřejnými subjekty v obci**

Kdo co bude projektem podpořen/o přesný popis:

**Především společenské, kulturní a sportovní vyžití, relaxace dětí, mládeže, dospělých a zkvalitnění života seniorů. ( viz. příloha 1 )**

Termín / doba realizace:

**Dokončení projektu do listopadu 2019. ( 3.etapa )**

Místo realizace:

**Venkovní areál Sokola na Belcrediho ulici– prostor původního travnatého cvičiště ( hřiště )**

Popis jednotlivých aktivit projektu a jejich harmonogram:

**Modernizace venkovního cvičiště dle rozpočtu a projektu ( 3.etapa ), 9M/2018-11M/roku2019**

Představení žadatele a realizačního týmu (osoby a jejich funkce v projektu):
<b>Zvolený výbor TJ Sokol Líšeň: Karel Kašpar ( starosta ), Rostislav Brzobohatý ( místostarosta ), Jan Weintritt ( jednatel ), Milan Honek ( hospodář ), Lenka Podolská ( ekonom), Ladislav Breicetl ( předseda odboru sportů ),Josef Ehrenberger ( vzdělavatel )</b>
Výstupy projektu – popis jak lze výsledky projektu ověřit: <b>Návštěvou pověřeného pracovníka MČ před, na a po realizaci plánovaného projektu</b> Publicita projektu (kde a kdy bude žadatel projektu informovat veřejnost): <b>Inzerce v LN, informační letáky na veřejných plakátovacích plochách, nástěnka a web sokolovny</b>

### 3. Počet osob přímo podpořených / zapojených do projektu s bydlištěm v MČ Brno-Líšeň

Projektem přímo podpořených 249 osob, z toho 144 dospělých a 105 dětí a mládeže.  
Počet osob zapojených do projektu s bydlištěm v MČ – Líšeň cca 75% z celkového počtu.

### 4. Vyhodnocení přínosu předchozí dotace z rozpočtu MČ Brno-Líšeň, pokud byla poskytnuta

Předchozí dotace přidělená úřadem MČ Brno-Líšeň byla použita především na pokračování výstavby multifunkčního sportoviště v místě bývalého travnatého cvičiště. Jedná se o 2. etapu tohoto technicky a hlavně finančně náročného projektu modernizace venkovních prostor areálu sokolovny. V tomto roce došlo k další úpravě terénu, vyrábí se svislé a kompletní ocelové a tesařské konstrukce, budou položeny další podkladní vrstvy kurtu a provedeny doplňující práce na přilehlých komunikacích. Vše provedeno v souladu s cíli o dotačních programech na podporu a zkvalitnění sportovních zařízení na území naší obce. Dotace splní svůj účel. Dojde k zahájení kultivace venkovních prostor sokolovny, která v budoucnu přinese výrazné zlepšení cvičebního komfortu nejenom sportovním oddílům registrovaným v naší jednotě, ale i zájemcům z řad líšeňské veřejnosti. Výbor naší jednoty chce poděkovat úřadu MČ Brno-Líšeň za projevenou vstřícnost při přidělení dotace a věří v další vzájemně úspěšnou spolupráci především v oblasti tělovýchovy a sportu v naší obci.

Další: ( viz příloha č.2 – účel mimořádně dotace –vysvětlení, 3.etapa)

### 5. Odůvodnění, proč žadatel nemůže projekt realizovat z vlastních finančních prostředků

Vzhledem k převažujícím výrazným investicím do oprav a rekonstrukcí jednotlivých částí budov sokolovny a venkovních sportovišť, které byly v minulosti značně zanedbány, se bohužel výboru nedaří efektivněji využívat pouze omezené vlastní zdroje a je odkázán na pomoc níže uvedených subjektů včetně MČ- Líšeň

### 6. Předpokládané finanční pokrytí aktivity, na kterou je dotace žádána:

<b>Předpokládané celkové náklady:</b>	<b>1 365 000 Kč</b>
z toho: - požadovaná dotace	<b>180 000 Kč</b>
- vlastní zdroje	<b>370 000 Kč</b>
- požadované finanční příspěvky od jiných subjektů	<b>815 000 Kč</b>
z toho:	
název subjektu: ČOS a Župa Dr.J.Vanička	výše příspěvku: <b>225 000 Kč</b>
název subjektu: Magistrát města Brna	výše příspěvku: <b>350 000 Kč</b>
název subjektu: Jihomoravský krajský úřad	výše příspěvku: <b>240 000 Kč</b>

7. **Podrobný rozpis požadované výše dotace podle nákladových položek:**

(např. materiál, vybavení, služby, doprava, cestovné, startovné, propagace, energie, opravy, ostatní osobní náklady nebo mzdové náklady, apod.)

Název nákladové položky	Částka v Kč
Modernizace venkovního areálu sokolského cvičiště na multifunkční hřiště	180 000 Kč
<b>Požadovaná dotace celkem (součet nákladových položek)</b>	<b>180 000 Kč</b>

Datum vyhotovení žádosti: **4.6.2018**



Razítko a podpis osoby zastupující žadatele  
(v případě zastoupení na základě plné moci, přiložte plnou moc)

**Povinné přílohy k žádosti:**

**Právnícké osoby, která předloží:**

- Kopii dokladu o přidělení IČ a registrace u příslušného orgánu
- Kopii stanov, zřizovací listiny
- Oprávnění na základě registru poskytovatelů sociálních služeb (jedná-li se o nestátní neziskovou organizaci, která poskytuje sociální služby)
- Prohlášení (příloha č. 2)

**Fyzické osoby, která předloží:**

- Výpis ze živnostenského rejstříku, popřípadě jiný doklad prokazující oprávnění vykonávat činnost, která není provozována podle živnostenského zákona, doloží přidělení DIČ .
- Prohlášení (příloha č. 2)

# PŘÍLOHA – žádosti č.1

## CHARAKTERISTIKA PROJEKTU:

### Žádáme o přidělení mimořádné dotace na modernizaci venkovního sportoviště v areálu sokolovny.

Jedná se o 3. etapu výstavby multifunkčního hřiště s umělým povrchem. Žádost je koncipována pouze na podporu tohoto technicky a hlavně finančně náročného projektu.

( viz formulář žádosti ).

Důvodem tohoto rozhodnutí je v současnosti poměrně dobrá kondice líšeňských sokolských nemovitostí , které se v uplynulých 20 letech podařilo výboru jednoty postupně zrekonstruovat na slušnou technickou úroveň. V budoucnosti chce výbor především zaměřit pozornost na kultivaci zanedbávaných venkovních prostor .

### ŽÁDÁME ZDVOŘILE O PŘIDĚLENÍ MAXIMÁLNÍ MOŽNÉ ČÁSTKY UVEDENÉ V ŽÁDOSTI, ABYCHOM DOKÁZALI TENTO PROJEKT CO NEJDRÍVE ÚSPĚŠNĚ DOKONČIT.

Členská základna naší jednoty v tomto roce dosáhla počtu 249 členů ( do 18 let – 105, nad 18 let – 144 ).Značnou část tvoří především děti a mládež.

Sokolovna je sportovně využívána, každý pracovní den v týdnu, včetně sobot a nedělí dle předem schváleného cvičebního rozvrhu.

Sdružujeme oddíly stolního tenisu, florbalu, kondiční kulturistiky, malé kopané, volejbalu, basketbalu, taneční gymnastiky, aerobiku, sokolské všestrannosti pro děti předškolního věku a zdravotního tělocviku pro seniory.

V tomto roce pokračuje ve výrazném sportovním úspěchu oddíl žen stolního tenisu, který se účastní 1. ligy celostátní soutěže. Na výsledku oddílu mají podíl nejen již zmiňované hráčky, ale především dobré vedení oddílu a kvalitní trenérská práce.

Oddíly všestrannosti se aktivně podílejí nejen na sportovní, ale i společenské činnosti v obci, organizují nebo se aktivně účastní veřejných společenských a sportovních vystoupení, plesů, festivalů , dětských dnů, seminářů, přeborů, akademií. Taneční skupiny mají dokonce rozsah svých vystoupení v republikovém měřítku, pravidelně se účastní projektu „Mosty mezi městy“.

Úspěšná spolupráce se rozvíjí i mezi naší jednotou a dalšími veřejnými organizacemi v Líšni. Příkladem spolupráce mezi líšeňskými subjekty je účast na pravidelném květnovém projektu „Líšeň sobě“.

Poskytnuté finanční prostředky z rozpočtu MČ budou plně využity na zvýšení a zkvalitnění sportovního a společenského prostředí v TJ Sokol Líšeň.

V Brně dne 4.6.2018

zapsal: Jan Weintritt

jednatel TJ

# PŘÍLOHA – žádosti č.2

## Důvody pro přidělení mimořádné dotace na modernizaci venkovního sportoviště sokolovny.

Vzhledem k finanční náročnosti tohoto projektu jsme museli rozložit realizaci výstavby do více etap. Bohužel žádané finanční prostředky od jiných subjektů, ( ČOS, Župa, JMK, MMB ) nepokryly dokončení stavby v plánované 2.etapě. Některé výše uvedené oslovené subjekty částečně výstavbu hřiště podpořily, jak v 1.tak i v 2.etapě, jiné ne. Pravděpodobně nespátřují v našem poptávaném projektu vlastní přínos pro danou lokalitu .

V současnosti a za daných okolností je před námi zcela jistě plánování dostavby multifunkčního kurtu i v roce následujícím, tj. 2019 a stavba bude pokračovat 3.etapou. Venkovní prostory nejsou nyní zcela využívány a jejich možnosti pro sportovní využití jsou velmi omezené.

Výbor Tělocvičné jednoty Sokola Líšeň se domívá a věří, že úřad naší MČ, v jehož nejbližší působnosti se moderní hřiště bude nacházet, se zamyslí a mimořádnou dotaci na dostavbu multifunkčního kurtu podpoří. V případě přidělení dotace z MČ – LÍŠEŇ se nám podaří prezentovaný náročný projekt multifunkčního hřiště dostavět a zakonzervovat po stavební stránce již v tomto roce.

Výbor jednoty si je vědom nemalé podpory a pomoci volených zástupců MČ, ale i kmenových zaměstnanců úřadu v minulých letech při náročných opravách a rekonstrukcích probíhajících na sokolovně, a proto i nadále věří v konstruktivní a kladné stanovisko všech dotazovaných článků při schvalování dotace.

Členové výboru si uvědomují, že v případě kladného vyřízení této žádosti jde o náš velký závazek vůči úřadu a zástupcům MČ, a proto připraví nabídku na částečné komerční užívání dokončeného projektu multifunkčního sportoviště i pro širokou líšeňskou veřejnost.

**JEŠTĚ JEDNOU ZDVOŘILE ŽÁDÁME O PŘIDĚLENÍ MAXIMÁLNÍ MOŽNÉ ČÁSTKY, KTEROU UVÁDÍME V ŽÁDOSTI, ABYCHOM DOKÁZALI TENTO VELMI NÁROČNÝ PROJEKT CO NEJDŘÍVE ÚSPĚŠNĚ DOKONČIT.**

V Brně dne 4.6.2018

zapsal: Jan Weintritt  
jednatel TJ

## Souhrnný rozpočet stavby

Datum: 30.9.2016

Stavba : Oprava a rekonstrukce venkovního sportoviště - T.J. SOKOL Líšeň , Belcrediho 25  
Brno-Líšeň

Objednatel :

IČO :

DIČ :

Zhotovitel :

IČO :

DIČ :

Za zhotovitele :

Za objednatele :

		Rozpočtové náklady
Základ pro DPH	15 %	0,00
DPH	15 %	0,00
Základ pro DPH	21 %	1 128 111,81
DPH	21 %	236 903,42
<b>Cena celkem za stavbu</b>		<b>1 365 014,93</b>

### Rekapitulace stavebních objektů a provozních souborů

Císlo	Název objektu / provozního souboru	Celkem	Základ DPH 15 %	Základ DPH 21 %	DPH celkem
SO 00	Vedlejší a ostatní náklady	23 595	0	19 500	4 095
SO 01	Víceúčelové hřiště	1 341 420	0	1 108 612	232 808
		0	0	0	0
<b>Celkem za stavbu</b>		<b>1 365 015</b>	<b>0</b>	<b>1 128 112</b>	<b>236 903</b>

### Rekapitulace stavebních rozpočtů

Císlo objektu	Císlo a název rozpočtu	Celkem	Základ DPH 15 %	Základ DPH 21 %	DPH celkem	%
SO 00	Vedlejší a ostatní náklady	23 595	0	19 500	4 095	
SO 01	Víceúčelové hřiště	1 341 420	0	1 108 612	232 808	
		0	0	0	0	
<b>Celkem za stavbu</b>		<b>1 365 015</b>	<b>0</b>	<b>1 128 112</b>	<b>236 903</b>	



## Rekapitulace dílů

1	Zemní práce	HSV			41 408,75
11	Přípravné a přidružené práce	HSV			3 800,00
18	Povrchové úpravy terénu	HSV			35 846,35
2	Základy, zvláštní zakládání	HSV			42 638,80
3	Svislé a kompletní konstrukce	HSV			189 456,03
5	Komunikace	HSV			203 997,00
59	Dlažby a předlažby komunikací	HSV			14 144,00
8	Trubní vedení	HSV			20 988,00
88	Potrubí z drenážek	HSV			47 678,60
89	Ostatní konstrukce na trub. ved	HSV			12 699,00
91	Doplňující práce na komunikaci	HSV			29 244,35
99	Staveništní přesun hmot	HSV			5 821,20
762	Konstrukce tesařské	PSV			68 668,43
59.1	Sportovní povrch	HSV			252 221,00
59.2	Sportovní vybavení	HSV			140 000,00
<b>Cena celkem</b>					<b>1 108 611,51</b>

## Položkový rozpočet

S:	Veřejně přístupné víceúčelové sportoviště
----	---

Přj.	Kód položky	Popis položky	Mj.	Cena jedn. m.j.	Množství	Cena celk.
	1 122201102R00	Odkopávky nezapažené v hor. 3 do 1000 m <sup>3</sup> zpevněné plochy: : 676*0,2 travnaté plochy: : 389*0,1	m <sup>3</sup>	174,10000 135,20000 38,90000	60,00	10 446,00
	2 132201111R00	Hloubení rýh š.do 60 cm v hor.3 do 100 m <sup>3</sup> , STROJNĚ  sběrný drén: : 174*0,3*0,4 svodný drén: : 23*0,4*0,6	m <sup>3</sup>	26,40000 20,88000 5,52000	120,00	3 168,00
	3 132201211R00	Hloubení rýh š.do 200 cm hor.3 do 100 m <sup>3</sup> ,STROJNĚ kanalizace: : 3*1,15*1,1	m <sup>3</sup>	3,79500 3,79500	130,00	493,35
	4 131201201R00	Hloubení zapážených jam v hor.3 do 100 m <sup>3</sup> vsakovací jímka: : 3*3*1,8	m <sup>3</sup>	16,20000 16,20000	150,00	2 430,00
	5 133201101R00	Hloubení šachet v hor.3 do 100 m <sup>3</sup> oplocení: : 0,3*0,3*0,6*34 oplocení: : 0,4*0,4*0,8*24 oplocení: : 0,5*0,5*1*12 volejbal, tenis: : 0,5*0,5*0,65*4 m. kópáná: : 0,3*2*0,65*4	m <sup>3</sup>	10,11800 1,83600 3,07200 3,00000 0,65000 1,56000	150,00	1 517,70
	6 174101101R00	Zásyp jam, rýh, šachet se zhutněním kanalizace: : 3*0,5*1,1 vsakovací jímka: : 3*3*0,2	m <sup>3</sup>	3,45000 1,65000 1,80000	30,00	103,50
	7 151101102R00	Pažení a rozepření stěn rýh - příložné - hl. do 4m kanalizace: : 1,5*1,15*2 vsakovací jímka: : 3*1,8*4	m <sup>2</sup>	25,05000 3,45000 21,60000	100,00	2 505,00
	8 151101112R00	Odstránění pažení stěn rýh - příložné - hl. do 4 m kanalizace: : 1,5*1,15*2 vsakovací jímka: : 3*1,8*4	m <sup>2</sup>	25,05000 3,45000 21,60000	25,00	626,25
	9 162301101R00	Vodorovné přemístění výkopku z hor.1-4 do 500 m 174,1+26,4+3,8+16,2+10,12-3,45	m <sup>3</sup>	227,17000 227,17000	20,00	4 543,40
	10 171101101R00	Uložení sypaniny do násypů zhutněných na 95% PS 174,1+26,4+3,8+16,2+10,12-3,45	m <sup>3</sup>	227,17000 227,17000	15,00	3 407,55
	11 181101102R00	Úprava pláně v zářezech v hor. 1-4, se zhutněním 676	m <sup>2</sup>	676,00000 676,00000	18,00	12 168,00
						35 840,00
	12 R111 20-0057	Kácení stromů prům. cca 500 mm, vč. odkořenění, odvoz do 10-ti km, poplatek za skládku	kus	3,00000	100,00	300,00
	13 R111 20-0058	Odstránění ocelových branek-m. kopané, odvoz do 10-ti km, poplatek za skládku	kus	2,00000	100,00	200,00
	14 R111 20-0059	Odstránění konstrukce basketbalu vč. desky, odvoz do 10-ti km, poplatek za skládku	kus	2,00000	100,00	200,00
	15 R111 20-0060	Odstránění odpadkového koše vč. bet. základu, odvoz do 10-ti km, poplatek za skládku	kus	1,00000	100,00	100,00
	16 R111 20-0061	Odstránění oplocení v=4m, sloupky, pletivo, zákl., odvoz do 10-ti km, poplatek za skládku	m	60,00000	50,00	3 000,00
						35 840,00
	17 R00100	Nákup zeminy schopné zúrodnění 389*0,1	m <sup>3</sup>	38,90000 38,90000	300,00	11 670,00
	18 167101101R00	Nakládání výkopku z hor.1-4 v množství do 100 m <sup>3</sup> 389*0,1	m <sup>3</sup>	38,90000 38,90000	40,00	1 556,00
	19 162701105R00	Vodorovné přemístění výkopku z hor.1-4 do 10000 m 389*0,1	m <sup>3</sup>	38,90000 38,90000	100,00	3 890,00
	20 181301101R00	Rozprostření omice, rovina, tl. do 10 cm do 500m <sup>2</sup>	m <sup>2</sup>	389,00000	35,00	13 615,00

21	180402111R00	389 Založení trávníku parkového výsevem v rovině	m2	389,00000 389,00000 389,00000	10,00	3 890,00
22	00572410	389 Směs travní parková, mírná zátěž 389*0,03	kg	11,67000 11,67000	105,00	1 225,35
23	271571111R00	Poříštění základu ze šterkopletu tříděného oplocení: 0,3*0,3*0,1*34 oplocení: 0,4*0,4*0,1*24 oplocení: 0,5*0,5*0,1*12 volejbal, tenis: 0,5*0,5*0,1*4 m. kopaná: 0,3*2*0,1*4 streetbal: 0,8*0,8*0,1*4	m3	1,58600 0,30600 0,38400 0,30000 0,10000 0,24000 0,25600	450,00	713,70
24	275353112R00	Bednění kotáv otvorů patek do 0,02 m2, hl. 1,0 m oplocení: 34+24+12 volejbal, tenis: 4	kus	74,00000 70,00000 4,00000	80,00	5 920,00
25	275313611R00	Beton základových patek prostý C 16/20 (B 20) oplocení: 0,3*0,3*0,6*34 oplocení: 0,4*0,4*0,8*24 oplocení: 0,5*0,5*1*12 volejbal, tenis: 0,5*0,5*0,65*4 m. kopaná: 0,3*2*0,65*4 streetbal: 0,8*0,8*1*4	m3	12,67800 1,83600 3,07200 3,00000 0,65000 1,58000 2,56000	2 300,00	29 159,40
26	275351215R00	Bednění stěn základových patek - zřízení oplocení: 0,3*4*0,3*34 oplocení: 0,4*4*0,3*24 oplocení: 0,5*4*0,3*12 volejbal, tenis: 0,5*4*0,3*4 m. kopaná: (0,3+2)*2*0,3*4 streetbal: 0,8*4*0,3*4	m2	42,72000 12,24000 11,52000 7,20000 2,40000 5,52000 3,84000	100,00	4 272,00
27	275351216R00	Bednění stěn základových patek - odstranění oplocení: 0,3*4*0,3*34 oplocení: 0,4*4*0,3*24 oplocení: 0,5*4*0,3*12 volejbal, tenis: 0,5*4*0,3*4 m. kopaná: (0,3+2)*2*0,3*4 streetbal: 0,8*4*0,3*4	m2	42,72000 12,24000 11,52000 7,20000 2,40000 5,52000 3,84000	25,00	1 068,00
28	275361921RT4	Výztuž základových patek ze svařovaných sítí, průměr drátu 6,0, oka 100/100 mm streetbal: (0,8*0,8*2+0,8*1*4)*0,004*4	t	0,07170 0,07170	21 000,00	1 505,70
29	338171111R00	Osazení sloupků plot. ocelových do 2 m, zalitím MC 34	kus	34,00000 34,00000	300,00	10 200,00
30	R338 17-1121	Osazení sloupků plot. ocelových nad 2,6 m, zalitím 12+24	kus	36,00000 36,00000	300,00	10 800,00
31	R0306C	Sloupek pro oplocení TR 57/3 mm, dl. 1,6 m, žárově pozinkovaný Sloupek včetně úchytek pro mantinel, horního zaslepení. (7*7+10+10)	kus	34,00000	450,00	15 300,00
32	R0313	Sloupek pro oplocení TR 76/3 mm, dl 4,8 m, žárově pozinkovaný Sloupek včetně úchytek pro mantinel, horního zaslepení a uchytení pro lanka. (6+6)	kus	12,00000 12,00000	1 800,00	21 600,00
33	R0314	Sloupek pro oplocení, TR 57/3 mm dl. 3,7 m, žárově pozinkovaný Sloupek včetně úchytek pro mantinel, horního zaslepení a uchytení pro lanka. (12+12)	kus	24,00000 24,00000	1 600,00	38 400,00
34	767995104R00	Výroba a montáž kov. atypických konstr. do 50 kg (19,2*2+2,15*4+2*2+2,2*4)*3,99	kg	238,60200 238,60200	15,00	3 579,03

35	R0306A	Průběžné ztužení TR 57/3 mm, žárově pozinkované (19,2*2+2,15*4+2*2+2,2*4)	m	59,80000 59,80000	250,00	14 950,00
36	R0401A	Sít pro oplacení PE 45/45/3 mm, zelená, vč. lanek, svorek a napínáků, D+M 31,2*2*2,2+16,2*2*3,2+2,15*2,7*4	m2	264,18000 264,18000	150,00	39 627,00
37	767920230R00	Montáž vrat na ocelové sloupky, plochy do 6 m <sup>2</sup> 2	kus	2,00000 2,00000	1 500,00	3 000,00
38	R0321	Brána plošová 2 x 2,5 m, žárově pozinkovaná 2	kus	2,00000 2,00000	16 000,00	32 000,00
39	R564 80-1111.4	Podklad kameniva drceného po zhuštění tl. 1cm, frakce 0/4 mm, tř. A hřiště: 34*19-1,5*1,5/2*4	m2	641,50000 641,50000	30,00	19 245,00
40	R564 80-1111.3	Podklad z kameniva drcen po zhuštění tloušťky 2 cm, frakce 4/8 mm, tř. A hřiště: 34*19-1,5*1,5/2*4	m2	641,50000 641,50000	38,00	24 377,00
41	R564 80-1111.1	Podklad z kameniva drcen po zhuštění tloušťky 3 cm, frakce 8/16 mm tř. A hřiště: 34*19-1,5*1,5/2*4	m2	641,50000 641,50000	50,00	32 075,00
42	R564 81-1112.2	Podklad z kameniva drcen po zhuštění tloušťky 6 cm, frakce 16/32 mm, tř. A hřiště: 34*19-1,5*1,5/2*4	m2	641,50000 641,50000	55,00	35 282,50
43	564721112R00	Podklad z kameniva drceného vel.32-63 mm,tl. 9 cm, tř. A hřiště: 34*19-1,5*1,5/2*4	m2	641,50000 641,50000	75,00	48 112,50
44	564821112R00	Podklad ze štěrkodrti po zhuštění tloušťky 9 cm, frakce 0- 63 mm, tř. A hřiště: 34*19-1,5*1,5/2*4	m2	641,50000 641,50000	70,00	44 905,00
45	596215021R00	Kladení zámkové dlažby tl. 6 cm do dřev. tl. 4 cm dlažba: 26	m2	26,00000 26,00000	200,00	5 200,00
46	59245020R	Dlažba zámková tl. 6 cm přírodní dlažba: 26*1,02	m2	26,52000 26,52000	200,00	5 304,00
47	564851111V01	Podklad z kameniva drceného po zhuštění tl. 15 cm, frakce 8/16 mm, tř. A dlažba: 26	m2	26,00000 26,00000	140,00	3 640,00
48	871353121RT2	Montáž trub z plastů, gumový kroužek, DN 200, včetně dodávky trub PVC hrdlových kanalizace: 3	m	3,00000 3,00000	600,00	1 800,00
49	451572111R00	Lože pod potrubí z kameniva těžkého 0 - 4 mm kanalizace: 3*0,15*1,1	m3	0,49500 0,49500	450,00	222,75
50	175101101RT2	Obsyp potrubí bez prohození sypaniny, s dodáním šterkopísku frakce 0 - 22 mm kanalizace: 3*0,65*1,1	m3	2,14500 2,14500	450,00	965,25
51	894431111RCA	Šachta, D 315 mm, dl.šach.roury 1,25 m, přímá, dno PP- KG D 200 mm, poklop litina 12,5t	kus	1,00000	18 000,00	18 000,00
52	871318111R00	Kladení drenážního potrubí z plastických hmot sběrný drén: 174 svodný drén: 23	m	197,00000 174,00000 23,00000	20,00	3 940,00
53	28611223.A	Trubka PVC drenážní flexibilní d 100 mm sběrný drén: 174*1,02	m	177,48000 177,48000	60,00	10 648,80
54	28611225.A	Trubka PVC drenážní flexibilní d 160 mm svodný drén: 23*1,02	m	23,46000 23,46000	120,00	2 815,20
55	212971110R00	Opláštění trativodů z geotext., do sklonu 1:2,5 sběrný drén: 174*(0,3*3+0,4*2) svodný drén: 23*(0,4*3+0,6*2)	m2	180,48000 125,28000 55,20000	20,00	3 609,60
56	69366049	Geotextilie 200g/m2 šířka do 8,6m sběrný drén: 174*(0,3*3+0,4*2) svodný drén: 23*(0,4*3+0,6*2)	m2	351,00000 295,80000 55,20000	35,00	12 285,00

57	212561111R00	Výplň odvodňov. trativodů kam. hrubě drcen. 16 mm Změna frakce na 4-8 mm. sběrný drén : 174*0,3*0,25 svodný drén : 23*0,4*0,3	m3	15,81000 13,05000 2,76000	450,00	7 114,50
58	212561111R00	Výplň odvodňov. trativodů kam. hrubě drcen. 16 mm Frakce 8-16 mm. sběrný drén : 174*0,3*0,15 svodný drén : 23*0,4*0,3	m3	10,59000 7,83000 2,76000	450,00	4 765,50
59	877353121R00	Montáž tvarovek odboč. plast. gum. kroužek DN 200 10	kus	10,00000 10,00000	100,00	1 000,00
60	28651703.A	Odbočka kanalizační 160/ 110/45° PVC 10	kus	10,00000 10,00000	150,00	1.500,00
61	212561111R00	Výplň odvodňov. trativodů kam. hrubě drcen. 16 mm. Frakce 8-16 mm. vsakovací jímka : 3*3*1,5	m3	13,50000 13,50000	450,00	6 075,00
62	212971110R00	Opláštění trativodů z geotext., do sklonu 1:2,5 vsakovací jímka : 3*3*2+1,5*3*4	m2	36,00000 36,00000	20,00	720,00
63	69366049	Geotextilie 200g/m2 šířka do 8,8m vsakovací jímka : (3*3*2+1,5*3*4)*1,15	m2	41,40000 41,40000	35,00	1 449,00
64	564531111R00	Zřízení podsypu/podkladu ze sypaniny tl. 10 cm vsakovací jímka : 3*3	m2	9,00000 9,00000	450,00	4 050,00
65	58330999.0001	Písek kopaný vsakovací jímka : 3*3*0,1	m3	0,90000 0,90000	450,00	405,00
66	271571111R00	Polštář základu ze šterkopísku tříděného 120,1*0,1*0,3	m3	3,60300 3,60300	450,00	1 621,35
67	916561111RT4	Osazení záhon.obrubníků do lože z B 12,5 s opěrou, včetně obrubníků ABO 4 - 5 50/5/25 16*2+31*2+2,15*4+13,5*2*2	m	120,10000 120,10000	230,00	27 623,00
68	998222012R00	Přesun hmot, zpevňené plochy, kryt z kaménka 37,27*1,54+436,27*12,63+4,25*44,17+23,99*22,00	t	582,12000 582,12000	10,00	5 821,20
69	762134122R00	Montáž bednění stěn, fošny hobl. do 60 mm, na sraz (31,2*2+19,2*2+2,15*4)*0,8	m2	87,52000 87,52000	280,00	24 505,60
70	R605-00022	Fošna hoblovaná modřínová tl.35 mm,, 2x zkosená hrana (31,2*2+19,2*2+2,15*4)*(0,036*0,175)*4	m3	2,75690 2,75690	12 000,00	33 082,80
71	783726200R00	Nátěr synt. lazurovací tesafských konstř. 2x lak (31,2*2+19,2*2+2,15*4)*(0,175*0,036)*2*4	m2	184,66720 184,66720	60,00	11 080,03
72	R0420	Umělý trávnik s křemičitým vsypem tl. 15+2 mm, barva červená a zelená Vláknno fibrelizované rovné, 100% polypropylen, tloušťka vláknna min. 60 mikronů, počet vpichů min. 30 000 ks/m2 (bez splnění ČSN EN 15330-1). hříště : 34*19-1,5*1,5/2*4	m2	641,50000	380,00	243 770,00
73	R0430	Lajna vřezaná pro umělý trávnik. volejbal, nohejbal, tenis : 89*30,8+146 m. kopaná, florbal atyp., steetbal : 182+25*2+16,4*4	m	563,40000 265,80000 297,60000	15,00	8 451,00
74	R0772	Sloupky pro volejbal pozinkované, vč.sítě, pouzder a víček, D + M	sada	1,00000	13 500,00	13 500,00
75	R0774	Sloupky na tenis, pozinkované, vč. sítě, pouzder a víček, D+M	sada	1,00000	12 500,00	12 500,00
76	R0780	Branka pro m. kopanou, 3 x 2 m, pozinkovaná, vč. sítě a kotvení, D+M	kus	2,00000	13 500,00	27 000,00
77	R0790	Konstrukce pro streetbal , deska, obroučka pevná, síťka, D+M Ocelová sloupová konstrukce pozinkovaná, deska - překližka voděodolná 1050x1800 mm, obroučka lakovaná, síťka.	kus	4,00000	13 500,00	54 000,00

78	R0782	Branka florbalová, síť	kus	2,00000	6 500,00	13 000,00
79	R0795	Lavička s opěradlem, dodávka a montáž vč. výkopů a základů	m	2,00000	4 500,00	9 000,00
80	R0798	Odpadkový koš , dodávka a montáž vč. výkopů a základů	kus	1,00000	4 500,00	4 500,00
81	R0422	Stojan na kola, dodávka a montáž	kus	1,00000	6 500,00	6 500,00

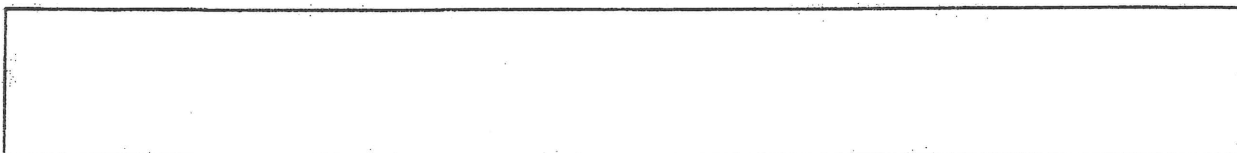

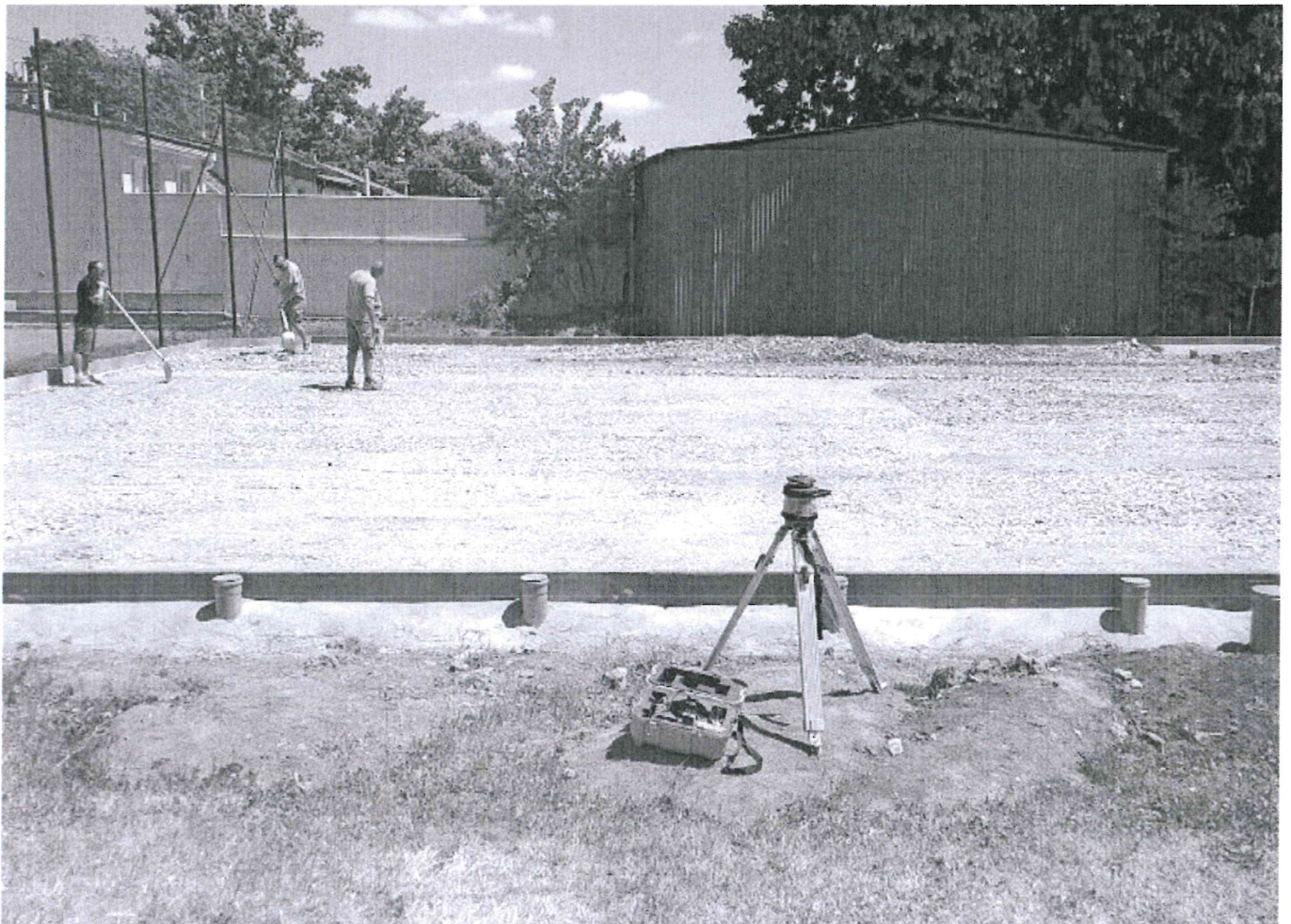

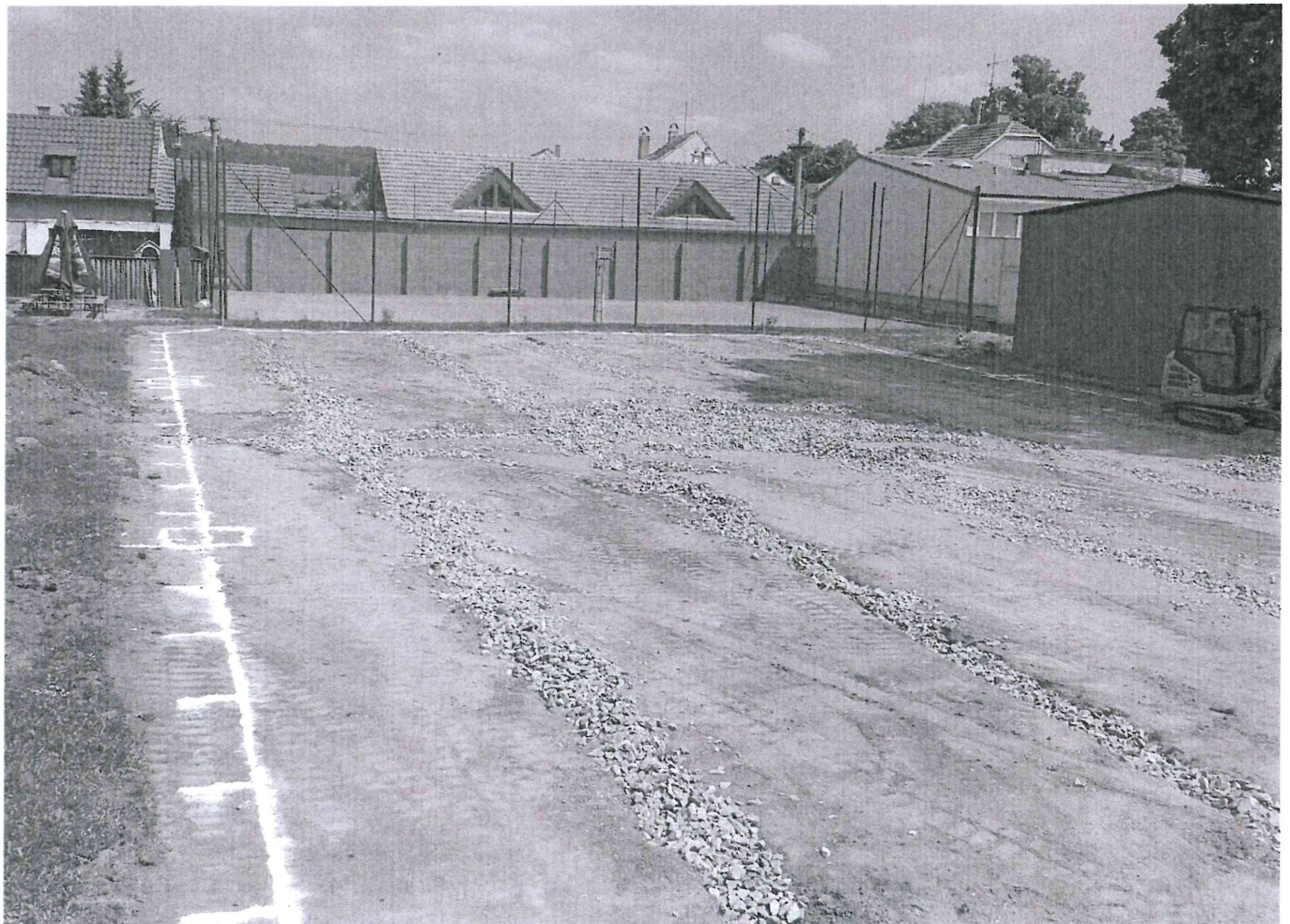



# Smlouva o poskytnutí finanční dotace z rozpočtu městské části Brno-Líšeň

*Smluvní strany:*

Statutární město Brno, městská část Brno-Líšeň  
se sídlem Dominikánské náměstí č.1, 601 67 Brno  
kontaktní adresa: Jírova 2, 628 00 Brno  
zast. Mgr. Břetislavem Štefanem, starosta MČ Brno-Líšeň  
IČO: 44992785  
č.účtu: 16024621/0100 vedený u KB, Brno-město.  
(dále jen *poskytovatel*)

a

Tělocvičná jednota Sokol Brno – Líšeň  
se sídlem Belcrediho 1317/27, Líšeň, 628 00 Brno  
IČO: 44993340  
zast. Karlem Kašparem, starosta  
č.účtu: 1021519033/6100  
(dále jen *příjemce*).

## I.

1.1 Předmětem této smlouvy je poskytnutí investiční dotace ze schváleného rozpočtu městské části Brno-Líšeň pro rok 2018 příjemci za podmínek uvedených v této smlouvě.

1.2 Schválená částka na krytí investičních nákladů činností příjemce činí:

.....,- Kč (... ..*korunčeských*)

1.3 Finanční dotace na investiční náklady dle čl. I. se příjemci poskytuje na krytí jeho nákladů související s projektem „Dokončení modernizace sokolského cvičiště na multifunkční hřiště s umělým povrchem (3. etapa)“.

1.4 Tyto finanční prostředky převede poskytovatel na účet příjemce do 10 dnů od podpisu smlouvy po splnění všech podmínek této smlouvy a platných Pravidel pro poskytování dotací z rozpočtu MČ Brno-Líšeň zveřejněných na [www.brno-lisen.cz](http://www.brno-lisen.cz) (dále jen Pravidla). Příjemce prohlašuje, že před podpisem této smlouvy se s Pravidly řádně seznámil a jejich obsahu plně porozuměl.

## II.

2.1 Příjemce tento projekt dokončí v průběhu měsíce září – listopad 2019.

2.2 Dotace se poskytuje výhradně pro uvedený účel dle čl. I odst. 3 této smlouvy. K jinému účelu smí příjemce použít poskytnuté finanční prostředky pouze s předchozím písemným

souhlasem MČ Brno-Líšeň.

Poskytnuté finanční prostředky nesmí být použity na dary, úroky z úvěrů, náhrady škod, pokuty, poplatky nebo úroky z prodlení a jiné sankce.

### III.

3.1 Příjemce je povinen vést evidenci výdajů hrazených z poskytnuté dotace v účetnictví odděleně a po ukončení projektu (nejpozději do 28. 2. následujícího roku) předložit vyúčtování finančnímu odboru ÚMČ Brno-Líšeň. Nepoužitou část dotačních finančních prostředků vrátí příjemce na účet poskytovatele č. 16024621/0100 vedený u KB, Brno-město, ve lhůtě do konce roku, ve kterém je dotace čerpána.

3.2 Příjemce dotací je povinen poskytovateli oznámit své zrušení, přeměnu společnosti, změnu právní formy, změnu statutárního orgánu, vstup do likvidace, zahájení konkurzního řízení, změny související s činností, na kterou se dotace poskytuje, a to vše do 15 dnů ode dne rozhodnutí o změně.

3.3 MČ Brno-Líšeň je oprávněna provádět účetní i fyzickou kontrolu využívání poskytnuté dotace. Příjemce je povinen pověřeným pracovníkům MČ Brno-Líšeň provedení této kontroly umožnit a předložit jim ke kontrole veškeré účetní doklady týkající se hospodaření s poskytnutou dotací.

3.4 Příjemce dotace je povinen zveřejnit bezodkladně na svých webových stránkách informaci o tom, že MČ Brno – Líšeň poskytla dotaci ve výši ....,- Kč na krytí nákladů spojených s projektem „Dokončení modernizace sokolského cvičiště na multifunkční hřiště s umělým povrchem (3. etapa)“. V případě, že příjemce dotace nedisponuje webovými stránkami je povinen zajistit náležitou propagaci MČ Brno – Líšeň jiným vhodným způsobem.

3.5 Příjemce dotace je povinen na všech tiskových materiálech týkajících se činnosti, na kterou byla použita poskytnutá dotace (pozdávky, reklamní plakáty, poutače, vydané publikace atd.) uvádět znak MČ Brno – Líšeň a informaci, že činnost finančně podporuje MČ Brno – Líšeň.

### IV.

4.1 V případě, že příjemce poruší podmínky této smlouvy, a to zejména

- použije poskytnuté finanční prostředky k jinému účelu, než je uvedeno v čl. I. této smlouvy
- poruší podmínky dané Pravidly pro poskytování dotací z rozpočtu MČ Brno-Líšeň
- dotaci nepovede v účetnictví odděleně a v souladu se zákonem o účetnictví, ve znění pozdějších předpisů
- neumožní kontrolu ve svém zařízení nebo neposkytne ke kontrole všechny doklady

dle čl. III. odst. 3 smlouvy

- neprovede vyúčtování dotace ve stanoveném termínu

je čerpání dotace v rozporu se smlouvou. Dle zákona č. 250/2000Sb., ve znění pozdějších předpisů se jedná o porušení rozpočtové kázně, jejíž sankcí je odvod-vrácení dotace zpět do rozpočtu MČ Brno-Líšeň. Příjemce je v tomto případě povinen ihned vrátit finanční dotaci ve výši porušení rozpočtové kázně Městské části Brno-Líšeň na účet uvedený v záhlaví této smlouvy.

## V.

5.1 Vztahy vzniklé z této smlouvy se řídí ustanoveními občanského zákoníku, pokud zvláštní obecně závazný právní předpis nestanoví jinak (zákon č. 250/2000 Sb., o rozpočtových pravidlech, zákon č. 500/2004 Sb., správní řád, ve znění pozdějších předpisů).

5.2 Příjemce je povinen bez zbytečného odkladu písemně informovat finanční odbor ÚMČ Brno-Líšeň o jakékoliv změně v údajích uvedených ve smlouvě ohledně jeho osoby a o všech okolnostech, které mají nebo by mohly mít vliv na plnění jeho povinností podle této smlouvy.

5.3 Případné spory vzniklé z právního vztahu založeného touto veřejnoprávní smlouvou bude rozhodovat podle správního řádu krajský úřad v přenesené působnosti.

5.4 Tato smlouva nabývá platnosti a účinnosti dnem jejího podpisu oběma smluvními stranami.

5.5 Uzavření této smlouvy bylo schváleno Zastupitelstvem MČ Brno-Líšeň na x. zasedání konaném dne x. x. 2018.

V Brně dne .....

V Brně dne .....

.....  
Příjemce

.....  
Poskytovatel

